

УТВЕРЖДЕНО:

Глава Пинюгского городского поселения
Подосиновского района Кировской области

_____ Е.А. Быкова

«_____» _____ 2022 г.

**СХЕМА ТЕПЛОСНАБЖЕНИЯ
ПИНЮГСКОГО ГОРОДСКОГО ПОСЕЛЕНИЯ ПОДОСИНОВСКОГО МУ-
НИЦИПАЛЬНОГО РАЙОНА КИРОВСКОЙ ОБЛАСТИ
(актуализация на 2023 год)**

Том 2 Обосновывающие материалы

2022 г.

Оглавление

Введение	15
ПЕРЕЧЕНЬ ИСПОЛЬЗУЕМЫХ ТЕРМИНОВ, ОПРЕДЕЛЕНИЙ И СОКРАЩЕНИЙ.....	17
Сокращения.....	19
Характеристика Пинюгского городского поселения Подосиновского муниципального района Кировской области.....	20
ОБОСНОВЫВАЮЩИЕ МАТЕРИАЛЫ К СХЕМЕ ТЕПЛОСНАБЖЕНИЯ.....	21
ГЛАВА 1 Существующее положение в сфере производства, передачи и потребления тепловой энергии для целей теплоснабжения.....	21
Часть 1 Функциональная структура теплоснабжения	21
1.1 Зоны действия производственных котельных	21
1.2 Зоны действия индивидуального теплоснабжения	21
1.3 Изменения, произошедшие в функциональной структуре теплоснабжения поселения за период, предшествующий разработке (актуализации) схемы теплоснабжения.....	22
Часть 2 Источники тепловой энергии.	23
2.1 Структура и технические характеристики основного оборудования.....	23
2.2 Параметры установленной тепловой мощности источника тепловой энергии, в том числе теплофикационного оборудования и теплофикационной установки	24
2.3 Ограничения тепловой мощности и параметров располагаемой тепловой мощности	24
2.4 Объем потребления тепловой энергии (мощности) на собственные и хозяйственные нужды теплоснабжающей организации в отношении источников тепловой энергии и параметры тепловой мощности нетто	24
2.5 Сроки ввода в эксплуатацию основного оборудования, год последнего освидетельствования при допуске к эксплуатации после ремонта, год продления ресурса и мероприятия по продлению ресурса	24
2.6 Схемы выдачи тепловой мощности, структура теплофикационных установок (для источников тепловой энергии, функционирующих в режиме комбинированной выработки электрической и тепловой энергии).....	25
2.7 Способы регулирования отпуска тепловой энергии от источников тепловой энергии с обоснованием выбора графика изменения температур и расхода теплоносителя в зависимости от температуры наружного воздуха.....	25
2.8 Среднегодовая загрузка оборудования.....	25
2.9 Способы учета тепла, отпущенного в тепловые сети	25
2.10 Статистика отказов и восстановлений оборудования источников тепловой энергии.....	26
2.11 Предписания надзорных органов по запрещению дальнейшей эксплуатации источников тепловой энергии	26
2.12 Перечень источников тепловой энергии и (или) оборудования (турбоагрегатов), входящего в их состав (для источников тепловой энергии, функционирующих в режиме комбинированной выработки электрической и тепловой энергии), которые отнесены к объектам, электрическая мощность которых поставляется в вынужденном режиме в целях обеспечения надежного теплоснабжения потребителей	26
2.13 Изменения, произошедшие в технических характеристиках основного оборудования источников тепловой энергии поселения за период, предшествующий разработке (актуализации) схемы теплоснабжения.....	26
Часть 3 Тепловые сети, сооружения на них.....	27

3.1 Описание структуры тепловых сетей от каждого источника тепловой энергии, от магистральных выводов до центральных тепловых пунктов (если таковые имеются) или до ввода в жилой квартал или промышленный объект с выделением сетей горячего водоснабжения	27
3.2 Карты (схемы) тепловых сетей в зонах действия источников тепловой энергии в электронной форме и (или) на бумажном носителе	27
3.3 Параметры тепловых сетей, включая год начала эксплуатации, тип изоляции, тип компенсирующих устройств, тип прокладки, краткую характеристику грунтов в местах прокладки с выделением наименее надежных участков, определением их материальной характеристики и тепловой нагрузки потребителей, подключенных к таким участкам	27
3.4 Описание типов и количества секционирующей и регулирующей арматуры на тепловых сетях.....	28
3.5 Описание типов и строительных особенностей тепловых пунктов, тепловых камер и павильонов.....	28
3.6 Описание графиков регулирования отпуска тепла в тепловые сети с анализом их обоснованности	28
3.7 Фактические температурные режимы отпуска тепла в тепловые сети и их соответствие утвержденным графикам регулирования отпуска тепла в тепловые сети	29
3.8 Гидравлические режимы и пьезометрические графики тепловых сетей	29
3.9 Статистика отказов тепловых сетей (аварийных ситуаций) за последние 5 лет.....	29
3.10 Статистика восстановлений (аварийно-восстановительных ремонтов) тепловых сетей и среднее время, затраченное на восстановление работоспособности тепловых сетей, за последние 5 лет	29
3.11 Описание процедур диагностики состояния тепловых сетей и планирования капитальных (текущих) ремонтов	30
3.12 Описание периодичности и соответствия требованиям технических регламентов и иным обязательным требованиям процедур летнего ремонта с параметрами и методами испытаний (гидравлических, температурных, на тепловые потери) тепловых сетей	31
3.13 Описание нормативов технологических потерь (в ценовых зонах теплоснабжения - плановых потерь, определяемых в соответствии с методическими указаниями по разработке схем теплоснабжения) при передаче тепловой энергии (мощности) и теплоносителя, включаемых в расчет отпущенных тепловой энергии (мощности) и теплоносителя	32
3.14 Оценка фактических потерь тепловой энергии и теплоносителя при передаче тепловой энергии и теплоносителя по тепловым сетям за последние 3 года.....	33
3.15 Предписания надзорных органов по запрещению дальнейшей эксплуатации участков тепловой сети и результаты их исполнения	33
3.16 Описание наиболее распространенных типов присоединений теплопотребляющих установок потребителей к тепловым сетям, определяющих выбор и обоснование графика регулирования отпуска тепловой энергии потребителям	33
3.17 Сведения о наличии коммерческого приборного учета тепловой энергии, отпущенной из тепловых сетей потребителям, и анализ планов по установке приборов учета тепловой энергии и теплоносителя	34
3.18 Анализ работы диспетчерских служб теплоснабжающих (теплосетевых) организаций и используемых средств автоматизации, телемеханизации и связи	35
3.19 Уровень автоматизации и обслуживания центральных тепловых пунктов, насосных станций.....	35
3.20 Сведения о наличии защиты тепловых сетей от превышения давления	35

3.21 Перечень выявленных бесхозных тепловых сетей и обоснование выбора организации, уполномоченной на их эксплуатацию	35
3.22 Данные энергетических характеристик тепловых сетей (при их наличии).....	36
3.23 Изменения, произошедшие в тепловых сетях, сооружениях на них за период, предшествующий разработке (актуализации) схемы теплоснабжения.....	36
Часть 4 Зоны действия источников тепловой энергии	37
4.1 Описание существующих зон действия источников тепловой энергии во всех системах теплоснабжения на территории поселения, включая перечень котельных, находящихся в зоне радиуса эффективного теплоснабжения источников тепловой энергии, функционирующих в режиме комбинированной выработки электрической и тепловой энергии	37
4.2 Изменения, произошедшие в системе теплоснабжения поселения.....	38
Часть 5 Тепловые нагрузки потребителей тепловой энергии, групп потребителей тепловой энергии.....	39
5.1 Описание значений спроса на тепловую мощность в расчетных элементах территориального деления.....	39
5.2 Описание значений расчетных тепловых нагрузок на коллекторах источников тепловой энергии.....	39
5.3 Описание случаев и условий применения отопления жилых помещений в многоквартирных домах с использованием индивидуальных квартирных источников тепловой энергии.....	39
5.4 Описание величины потребления тепловой энергии в расчетных элементах территориального деления за отопительный период и за год в целом.....	40
5.5 Описание существующих нормативов потребления тепловой энергии для населения на отопление и горячее водоснабжение	40
5.6 Описание сравнения величины договорной и расчетной тепловой нагрузки по зоне действия каждого источника тепловой энергии	41
5.7 Изменения, произошедшие в тепловых нагрузках потребителей тепловой энергии, в том числе подключенных к тепловым сетям каждой системы теплоснабжения за период, предшествующий разработке (актуализации) схемы теплоснабжения.....	41
Часть 6 Балансы тепловой мощности и тепловой нагрузки.....	42
6.1 Описание балансов установленной, располагаемой тепловой мощности и тепловой мощности нетто, потерь тепловой мощности в тепловых сетях и расчетной тепловой нагрузки по каждому источнику тепловой энергии, а в ценовых зонах теплоснабжения - по каждой системе теплоснабжения.....	42
6.2 Описание резервов и дефицитов тепловой мощности нетто по каждому источнику тепловой энергии, а в ценовых зонах теплоснабжения - по каждой системе теплоснабжения.....	43
6.3 Описание гидравлических режимов, обеспечивающих передачу тепловой энергии от источника тепловой энергии до самого удаленного потребителя и характеризующих существующие возможности (резервы и дефициты по пропускной способности) передачи тепловой энергии от источника тепловой энергии к потребителю	43
6.4 Описание причины возникновения дефицитов тепловой мощности и последствий влияния дефицитов на качество теплоснабжения	43
6.5 Описание резервов тепловой мощности нетто источников тепловой энергии и возможностей расширения технологических зон действия источников тепловой энергии с резервами тепловой мощности нетто в зоны действия с дефицитом тепловой мощности	43

6.6 Изменения, произошедшие в балансах тепловой мощности и тепловой нагрузки каждой системы теплоснабжения, в том числе с учетом реализации планов строительства, реконструкции и технического перевооружения источников тепловой энергии за период, предшествующий разработке (актуализации) схемы теплоснабжения	44
Часть 7 Балансы теплоносителя	45
7.1 Описание балансов производительности водоподготовительных установок теплоносителя для тепловых сетей и максимального потребления теплоносителя в теплоиспользующих установках потребителей в перспективных зонах действия систем теплоснабжения и источников тепловой энергии, в том числе работающих на единую тепловую сеть.....	45
7.2 Описание балансов производительности водоподготовительных установок теплоносителя для тепловых сетей и максимального потребления теплоносителя в аварийных режимах систем теплоснабжения	46
7.3 Изменения, произошедшие в балансах водоподготовительных установок источников тепловой энергии поселения за период, предшествующий разработке (актуализации) схемы теплоснабжения.....	46
Часть 8 Топливные балансы источников тепловой энергии и система обеспечения топливом	47
8.1 Описание видов и количества используемого основного топлива для каждого источника тепловой энергии	47
8.2 Описание видов резервного и аварийного топлива и возможности их обеспечения в соответствии с нормативными требованиями	47
8.3 Описание особенностей характеристик видов топлива в зависимости от мест поставки	47
8.4 Описание использования местных видов топлива	47
8.5 Описание видов топлива (в случае, если топливом является уголь, - вид ископаемого угля в соответствии с Межгосударственным стандартом ГОСТ 25543-2013 "Угли бурые, каменные и антрациты. Классификация по генетическим и технологическим параметрам"), их доли и значения низшей теплоты сгорания топлива, используемых для производства тепловой энергии по каждой системе теплоснабжения	48
8.6 Описание преобладающего в поселении вида топлива, определяемого по совокупности всех систем теплоснабжения, находящихся в муниципальном образовании	48
8.7 Описание приоритетного направления развития топливного баланса поселения.....	48
8.8 Изменения, произошедшие в топливных балансах источников тепловой энергии системе обеспечения топливом поселения за период, предшествующий разработке (актуализации) схемы теплоснабжения.....	48
Часть 9 Надежность теплоснабжения	49
9.1 Поток отказов (частота отказов) участков тепловых сетей.....	54
9.2 Частота отключений потребителей.....	54
9.3 Поток (частота) и время восстановления теплоснабжения потребителей после отключений.....	54
9.4 Графические материалы (карты-схемы тепловых сетей и зон ненормативной надежности и безопасности теплоснабжения)	54
9.5 Результаты анализа аварийных ситуаций при теплоснабжении, расследование причин которых осуществляется федеральным органом исполнительной власти уполномоченным на осуществление федерального государственного энергетического надзора, в соответствии с Правилами расследования причин аварийных ситуаций при теплоснабжении, утвержденными	

постановлением Правительства Российской Федерации от 17.10.2015 № 1114 «О расследовании причин аварийных ситуаций при теплоснабжении и о признании утратившими силу отдельных положений Правил расследования причин аварий в электроэнергетике»	54
9.6 Результаты анализа времени восстановления теплоснабжения потребителей, отключенных в результате аварийных ситуаций при теплоснабжении, указанных в подпункте 9.5 настоящей Части	55
9.7 Изменения, произошедшие в надежности теплоснабжения, в том числе с учетом реализации планов строительства, реконструкции и технического перевооружения источников тепловой энергии и тепловых сетей, ввод в эксплуатацию которых осуществлен в период, предшествующий разработке (актуализации) схемы теплоснабжения.....	55
Часть 10 Техничко-экономические показатели теплоснабжающих и теплосетевых организаций	56
10.1 Описание показателей хозяйственной деятельности теплоснабжающих и теплосетевых организаций в соответствии с требованиями, устанавливаемыми Правительством Российской Федерации в стандартах раскрытия информации теплоснабжающими организациями, теплосетевыми организациями и органами регулирования	56
10.2 Изменения, произошедшие в технико-экономических показателях теплоснабжающих и теплосетевых организаций системы теплоснабжения поселения, в период, предшествующий разработке (актуализации) схемы теплоснабжения	57
Часть 11 Цены (тарифы) в сфере теплоснабжения.....	58
11.1 Описание динамики утвержденных цен (тарифов), устанавливаемых органами исполнительной власти субъекта Российской Федерации в области государственного регулирования цен (тарифов) по каждому из регулируемых видов деятельности и по каждой теплосетевой и теплоснабжающей организации с учетом последних 3 лет	58
11.2 Описание структуры цен (тарифов), установленных на момент разработки схемы теплоснабжения.....	59
11.3 Описание платы за подключение к системе теплоснабжения	59
11.4 Описание средневзвешенного уровня сложившихся за последние 3 года цен на тепловую энергию (мощность), поставляемую единой теплоснабжающей организацией потребителям в ценовых зонах теплоснабжения	61
11.5 Изменения в утвержденных ценах (тарифах) в сфере теплоснабжения, устанавливаемых органами исполнительной власти субъекта Российской Федерации, зафиксированных за период, предшествующий разработке (актуализации) схемы теплоснабжения.....	61
Часть 12 Описание существующих технических и технологических проблем в системах теплоснабжения поселения	62
12.1 Описание существующих проблем организации качественного теплоснабжения (перечень причин, приводящих к снижению качества теплоснабжения, включая проблемы в работе теплопотребляющих установок потребителей)	62
12.2 Описание существующих проблем организации надежного теплоснабжения поселения (перечень причин, приводящих к снижению надежности теплоснабжения, включая проблемы в работе теплопотребляющих установок потребителей)	62
12.3 Описание существующих проблем развития систем теплоснабжения.....	62
12.4 Описание существующих проблем надежного и эффективного снабжения топливом действующих систем теплоснабжения	62
12.5 Анализ предписаний надзорных органов об устранении нарушений, влияющих на безопасность и надежность системы теплоснабжения	62

12.6 Изменения технических и технологических проблем в системах теплоснабжения поселения, произошедших в период, предшествующий разработке (актуализации) схемы теплоснабжения.....	63
ГЛАВА 2 Существующее и перспективное потребление тепловой энергии на цели теплоснабжения.....	64
2.1 Данные базового уровня потребления тепла на цели теплоснабжения	64
2.2 Прогнозы приростов площади строительных фондов, сгруппированные по расчетным элементам территориального деления и по зонам действия источников тепловой энергии с разделением объектов строительства на многоквартирные дома, индивидуальные жилые дома, общественные здания, производственные здания промышленных предприятий, на каждом этапе.....	64
2.3 Прогнозы перспективных удельных расходов тепловой энергии на отопление, вентиляцию и горячее водоснабжение, согласованных с требованиями к энергетической эффективности объектов теплоснабжения, устанавливаемых в соответствии с законодательством Российской Федерации.....	65
2.4 Прогнозы приростов объемов потребления тепловой энергии (мощности) и теплоносителя с разделением по видам теплоснабжения в каждом расчетном элементе территориального деления и в зоне действия каждого из существующих или предлагаемых для строительства источников тепловой энергии на каждом этапе	67
2.5 Прогнозы приростов объемов потребления тепловой энергии (мощности) и теплоносителя с разделением по видам теплоснабжения в расчетных элементах территориального деления и в зонах действия индивидуального теплоснабжения на каждом этапе	67
2.6 Прогнозы приростов объемов потребления тепловой энергии (мощности) и теплоносителя объектами, расположенными в производственных зонах, при условии возможных изменений производственных зон и их перепрофилирования и приростов объемов потребления тепловой энергии (мощности) производственными объектами с разделением по видам теплоснабжения и по видам теплоносителя (горячая вода и пар) в зоне действия каждого из существующих или предлагаемых для строительства источников тепловой энергии на каждом этапе	67
2.7 Состав изменений выполненных в доработанной и (или) актуализированной схеме теплоснабжения.....	68
ГЛАВА 3 Электронная модель системы теплоснабжения поселения.....	69
ГЛАВА 4 Существующие и перспективные балансы тепловой мощности источников тепловой энергии и тепловой нагрузки потребителей	70
4.1 Балансы существующей на базовый период схемы теплоснабжения (актуализации схемы теплоснабжения) тепловой мощности и перспективной тепловой нагрузки в каждой из зон действия источников тепловой энергии с определением резервов (дефицитов) существующей располагаемой тепловой мощности источников тепловой энергии, устанавливаемых на основании величины расчетной тепловой нагрузки, а в ценовых зонах теплоснабжения - балансы существующей на базовый период схемы теплоснабжения (актуализации схемы теплоснабжения) тепловой мощности и перспективной тепловой нагрузки в каждой системе теплоснабжения с указанием сведений о значениях существующей и перспективной тепловой мощности источников тепловой энергии, находящихся в государственной или муниципальной собственности и являющихся объектами концессионных соглашений или договоров аренды	70
4.2 Гидравлический расчет передачи теплоносителя для каждого магистрального вывода с целью определения возможности (невозможности) обеспечения тепловой энергией существующих	

и перспективных потребителей, присоединенных к тепловой сети от каждого источника тепловой энергии	72
4.3 Выводы о резервах (дефицитах) существующей системы теплоснабжения при обеспечении перспективной тепловой нагрузки потребителей	72
4.4 Состав изменений выполненных в доработанной и (или) актуализированной схеме теплоснабжения.....	72
ГЛАВА 5 Мастер-план развития систем теплоснабжения поселения	73
5.1 Описание вариантов (не менее двух) перспективного развития систем теплоснабжения поселения	73
5.2 Техничко-экономическое сравнение вариантов перспективного развития систем теплоснабжения поселения	74
5.3 Обоснование выбора приоритетного варианта перспективного развития систем теплоснабжения поселения на основе анализа ценовых (тарифных) последствий для потребителей, а в ценовых зонах теплоснабжения - на основе анализа ценовых (тарифных) последствий для потребителей, возникших при осуществлении регулируемых видов деятельности, и индикаторов развития систем теплоснабжения поселения	75
5.4 Состав изменений выполненных в доработанной и (или) актуализированной схеме теплоснабжения.....	75
ГЛАВА 6 Существующие и перспективные балансы производительности водоподготовительных установок и максимального потребления теплоносителя теплопотребляющими установками потребителей, в том числе в аварийных режимах	76
6.1 Расчетная величина нормативных потерь (в ценовых зонах теплоснабжения - расчетную величину плановых потерь, определяемых в соответствии с методическими указаниями по актуализации схем теплоснабжения) теплоносителя в тепловых сетях в зонах действия источников тепловой энергии	76
6.2 Максимальный и среднечасовой расход теплоносителя (расход сетевой воды) на горячее водоснабжение потребителей с использованием открытой системы теплоснабжения в зоне действия каждого источника тепловой энергии, рассчитываемый с учетом прогнозных сроков перевода потребителей, подключенных к открытой системе теплоснабжения (горячего водоснабжения), на закрытую систему горячего водоснабжения	77
6.3 Сведения о наличии баков-аккумуляторов	77
6.4 Нормативный и фактический (для эксплуатационного и аварийного режимов) часовой расход подпиточной воды в зоне действия источников тепловой энергии	77
6.5 Существующий и перспективный баланс производительности водоподготовительных установок и потерь теплоносителя с учетом развития системы теплоснабжения	79
6.6 Состав изменений выполненных в доработанной и (или) актуализированной схеме теплоснабжения.....	79
ГЛАВА 7 Предложения по строительству, реконструкции, техническому перевооружению и (или) модернизации источников тепловой энергии	80
7.1 Описание условий организации централизованного теплоснабжения, индивидуального теплоснабжения, а также квартирного отопления, которое должно содержать в том числе определение целесообразности или нецелесообразности подключения (технологического присоединения) теплопотребляющей установки к существующей системе централизованного теплоснабжения исходя из недопущения увеличения совокупных расходов в такой системе централизованного теплоснабжения, расчет которых выполняется в порядке, установленном методическими указаниями по разработке схем теплоснабжения (утв. Приказом Минэнерго	

России от 05.03.2019 № 212 «Об утверждении Методических указаний по разработке схем теплоснабжения»)80

7.2 Описание текущей ситуации, связанной с ранее принятыми в соответствии с законодательством Российской Федерации об электроэнергетике решениями об отнесении генерирующих объектов к генерирующим объектам, мощность которых поставляется в вынужденном режиме в целях обеспечения надежного теплоснабжения потребителей82

7.3 Анализ надежности и качества теплоснабжения для случаев отнесения генерирующего объекта к объектам, вывод которых из эксплуатации может привести к нарушению надежности теплоснабжения (при отнесении такого генерирующего объекта к объектам, электрическая мощность которых поставляется в вынужденном режиме в целях обеспечения надежного теплоснабжения потребителей, в соответствующем году долгосрочного конкурентного отбора мощности на оптовом рынке электрической энергии (мощности) на соответствующий период), в соответствии с методическими указаниями по разработке схем теплоснабжения (утв. Приказом Минэнерго России от 05.03.2019 № 212 «Об утверждении Методических указаний по разработке схем теплоснабжения»)82

7.4 Обоснование предлагаемых для строительства источников тепловой энергии, функционирующих в режиме комбинированной выработки электрической и тепловой энергии, для обеспечения перспективных тепловых нагрузок, выполненное в порядке, установленном методическими указаниями по разработке схем теплоснабжения (утв. Приказом Минэнерго России от 05.03.2019 № 212 «Об утверждении Методических указаний по разработке схем теплоснабжения»)83

7.5 Обоснование предлагаемых для реконструкции и (или) модернизации действующих источников тепловой энергии, функционирующих в режиме комбинированной выработки электрической и тепловой энергии, для обеспечения перспективных приростов тепловых нагрузок, выполненное в порядке, установленном методическими указаниями по разработке схем теплоснабжения (утв. Приказом Минэнерго России от 05.03.2019 № 212 «Об утверждении Методических указаний по разработке схем теплоснабжения»)83

7.6 Обоснование предложений по переоборудованию котельных в источники тепловой энергии, функционирующие в режиме комбинированной выработки электрической и тепловой энергии, с выработкой электроэнергии на собственные нужды теплоснабжающей организации в отношении источника тепловой энергии, на базе существующих и перспективных тепловых нагрузок.....83

7.7 Обоснование предлагаемых для реконструкции и (или) модернизации котельных с увеличением зоны их действия путем включения в нее зон действия существующих источников тепловой энергии83

7.8 Обоснование предлагаемых для перевода в пиковый режим работы котельных по отношению к источникам тепловой энергии, функционирующим в режиме комбинированной выработки электрической и тепловой энергии83

7.9 Обоснование предложений по расширению зон действия действующих источников тепловой энергии, функционирующих в режиме комбинированной выработки электрической и тепловой энергии83

7.10 Обоснование предлагаемых для вывода в резерв и (или) вывода из эксплуатации котельных при передаче тепловых нагрузок на другие источники тепловой энергии84

7.11 Обоснование организации индивидуального теплоснабжения в зонах застройки поселения малоэтажными жилыми зданиями84

7.12 Обоснование перспективных балансов производства и потребления тепловой мощности источников тепловой энергии и теплоносителя и присоединенной тепловой нагрузки в каждой из систем теплоснабжения поселения	84
7.13 Анализ целесообразности ввода новых и реконструкции и (или) модернизации существующих источников тепловой энергии с использованием возобновляемых источников энергии, а также местных видов топлива	84
7.14 Обоснование организации теплоснабжения в производственных зонах на территории поселения	85
7.15 Результаты расчетов радиуса эффективного теплоснабжения	86
7.16 Состав изменений, выполненных в доработанной и (или) актуализированной схеме теплоснабжения	87
ГЛАВА 8 Предложения по строительству, реконструкции и (или) модернизации тепловых сетей	88
8.1 Предложения по реконструкции и (или) модернизации, строительству тепловых сетей, обеспечивающих перераспределение тепловой нагрузки из зон с дефицитом тепловой мощности в зоны с избытком тепловой мощности (использование существующих резервов)	88
8.2 Предложения по строительству тепловых сетей для обеспечения перспективных приростов тепловой нагрузки под жилищную, комплексную или производственную застройку во вновь осваиваемых районах поселения	88
8.3 Предложения по строительству тепловых сетей, обеспечивающих условия, при наличии которых существует возможность поставок тепловой энергии потребителям от различных источников тепловой энергии при сохранении надежности теплоснабжения	89
8.4 Предложения по строительству, реконструкции и (или) модернизации тепловых сетей для повышения эффективности функционирования системы теплоснабжения, в том числе за счет перевода котельных в пиковый режим работы или ликвидации котельных	89
8.5 Предложения по строительству тепловых сетей для обеспечения нормативной надежности теплоснабжения	89
8.6 Предложения по реконструкции и (или) модернизации тепловых сетей с увеличением диаметра трубопроводов для обеспечения перспективных приростов тепловой нагрузки	89
8.7 Предложения по реконструкции и (или) модернизации тепловых сетей, подлежащих замене в связи с исчерпанием эксплуатационного ресурса	89
8.8 Предложения по строительству, реконструкции и (или) модернизации насосных станций	90
8.9 Состав изменений выполненных в доработанной и (или) актуализированной схеме теплоснабжения	90
ГЛАВА 9 Предложения по переводу открытых систем теплоснабжения (горячего водоснабжения), отдельных участков таких систем на закрытые системы горячего водоснабжения	91
9.1 Техничко-экономическое обоснование предложений по типам присоединений теплоснабляющих установок потребителей (или присоединений абонентских вводов) к тепловым сетям, обеспечивающим перевод потребителей, подключенных к открытой системе теплоснабжения (горячего водоснабжения), отдельным участкам такой системы, на закрытую систему горячего водоснабжения	91
9.2 Обоснование и пересмотр графика температур теплоносителя и его расхода в открытой системе теплоснабжения (горячего водоснабжения)	91

9.3 Предложения по реконструкции тепловых сетей в открытых системах теплоснабжения (горячего водоснабжения), на отдельных участках таких систем, обеспечивающих передачу тепловой энергии к потребителям.....	91
9.4 Расчет потребности инвестиций для перевода открытых систем теплоснабжения (горячего водоснабжения), отдельных участков таких систем на закрытые системы горячего водоснабжения	91
9.5 Оценка экономической эффективности мероприятий по переводу открытых систем теплоснабжения (горячего водоснабжения), отдельных участков таких систем на закрытые системы горячего водоснабжения	91
9.6 Расчет ценовых (тарифных) последствий для потребителей в случае реализации мероприятий по переводу открытых систем теплоснабжения (горячего водоснабжения), отдельных участков таких систем на закрытые системы горячего водоснабжения	91
ГЛАВА 10 Перспективные топливные балансы	92
10.1 Расчеты по каждому источнику тепловой энергии перспективных максимальных часовых и годовых расходов основного вида топлива для зимнего и летнего периодов, необходимого для обеспечения нормативного функционирования источников тепловой энергии на территории поселения	92
10.2 Результаты расчетов по каждому источнику тепловой энергии нормативных запасов топлива.....	94
10.4 Виды топлива (в случае, если топливом является уголь, - вид ископаемого угля в соответствии с Межгосударственным стандартом ГОСТ 25543-2013 «Угли бурые, каменные и антрациты. Классификация по генетическим и технологическим параметрам»), их долю и значение низшей теплоты сгорания топлива, используемые для производства тепловой энергии по каждой системе теплоснабжения	96
10.5 Преобладающий вид топлива, определяемый по совокупности всех систем теплоснабжения, находящихся в поселении	96
10.6 Приоритетное направление развития топливного баланса поселения.....	96
10.7 Состав изменений выполненных в доработанной и (или) актуализированной схеме теплоснабжения.....	96
ГЛАВА 11 Оценка надежности теплоснабжения.....	97
11.1 Метод и результаты обработки данных по отказам участков тепловых сетей (аварийным ситуациям), средней частоты отказов участков тепловых сетей (аварийных ситуаций) в каждой системе теплоснабжения	97
11.2 Метод и результаты обработки данных по восстановлению отказавших участков тепловых сетей (участков тепловых сетей, на которых произошли аварийные ситуации), среднего времени восстановления отказавших участков тепловых сетей в каждой системе теплоснабжения	97
11.3 Результаты оценки вероятности отказа (аварийной ситуации) и безотказной (безаварийной) работы системы теплоснабжения по отношению к потребителям, присоединенным к магистральным и распределительным теплопроводам.....	99
11.4 Результаты оценки коэффициентов готовности теплопроводов к несению тепловой нагрузки	99
11.5 Результаты оценки недоотпуска тепловой энергии по причине отказов (аварийных ситуаций) и простоев тепловых сетей и источников тепловой энергии	99
11.6 Состав изменений выполненных в доработанной и (или) актуализированной схеме теплоснабжения.....	100

ГЛАВА 12 Обоснование инвестиций в строительство, реконструкцию, техническое перевооружение и (или) модернизацию	101
12.1 Оценка финансовых потребностей для осуществления строительства, реконструкции, технического перевооружения и (или) модернизации источников тепловой энергии и тепловых сетей	101
12.2 Обоснованные предложения по источникам инвестиций, обеспечивающих финансовые потребности для осуществления строительства, реконструкции, технического перевооружения и (или) модернизации источников тепловой энергии и тепловых сетей.....	102
12.3 Расчеты экономической эффективности инвестиций	102
12.4 Расчеты ценовых (тарифных) последствий для потребителей при реализации программ строительства, реконструкции, технического перевооружения и (или) модернизации систем теплоснабжения.....	102
12.5 Состав изменений выполненных в доработанной и (или) актуализированной схеме теплоснабжения.....	103
ГЛАВА 13 Индикаторы развития систем теплоснабжения поселения	104
13.1 Состав изменений выполненных в доработанной и (или) актуализированной схеме теплоснабжения.....	107
ГЛАВА 14 Ценовые (тарифные) последствия	108
14.1 Тарифно-балансовые расчетные модели теплоснабжения потребителей по каждой системе теплоснабжения	108
14.2 Тарифно-балансовые расчетные модели теплоснабжения потребителей по каждой единой теплоснабжающей организации	111
14.3 Результаты оценки ценовых (тарифных) последствий реализации проектов схемы теплоснабжения на основании разработанных тарифно-балансовых моделей.....	112
14.4 Состав изменений выполненных в доработанной и (или) актуализированной схеме теплоснабжения.....	112
ГЛАВА 15 Реестр единых теплоснабжающих организаций	113
15.1 Реестр систем теплоснабжения, содержащий перечень теплоснабжающих организаций, действующих в каждой системе теплоснабжения, расположенных в границах поселения.....	113
15.2 Реестр единых теплоснабжающих организаций, содержащий перечень систем теплоснабжения, входящих в состав единой теплоснабжающей организации	113
15.3 Основания, в том числе критерии, в соответствии с которыми теплоснабжающей организации присвоен статус единой теплоснабжающей организации.....	113
15.4 Заявки теплоснабжающих организаций, поданные в рамках актуализации проекта схемы теплоснабжения (при их наличии), на присвоение статуса единой теплоснабжающей организации	116
15.5 Описание границ зон деятельности единой теплоснабжающей организации (организаций)	116
15.6 Состав изменений выполненных в доработанной и (или) актуализированной схеме теплоснабжения.....	116
ГЛАВА 16 Реестр мероприятий схемы теплоснабжения	117
16.1 Перечень мероприятий по строительству, реконструкции, техническому перевооружению и (или) модернизации источников тепловой энергии.....	117
16.2 Перечень мероприятий по строительству, реконструкции, техническому перевооружению и (или) модернизации тепловых сетей и сооружений на них	117

16.3 Перечень мероприятий, обеспечивающих переход от открытых систем теплоснабжения (горячего водоснабжения) на закрытые системы горячего водоснабжения	117
16.4 Состав изменений выполненных в доработанной и (или) актуализированной схеме теплоснабжения.....	117
ГЛАВА 17 Замечания и предложения к проекту схемы теплоснабжения.....	119
17.1 Перечень всех замечаний и предложений, поступивших при разработке, утверждении и актуализации схемы теплоснабжения.....	119
17.2 Ответы разработчиков проекта схемы теплоснабжения на замечания и предложения.....	119
17.3 Перечень учтенных замечаний и предложений, а также реестр изменений, внесенных в разделы схемы теплоснабжения и главы обосновывающих материалов к схеме теплоснабжения.....	119
ГЛАВА 18 Сводный том изменений, выполненных в доработанной и (или) актуализированной схеме теплоснабжения.....	120
Обосновывающие материалы.....	120
ГЛАВА 1 Существующее положение в сфере производства, передачи и потребления тепловой энергии для целей теплоснабжения.....	120
ГЛАВА 2 Существующее и перспективное потребление тепловой энергии на цели теплоснабжения.....	120
ГЛАВА 3 Электронная модель системы теплоснабжения поселения.....	120
ГЛАВА 4 Существующие и перспективные балансы тепловой мощности источников тепловой энергии и тепловой нагрузки потребителей	120
ГЛАВА 5 Мастер-план развития систем теплоснабжения поселения	120
ГЛАВА 6 Существующие и перспективные балансы производительности водоподготовительных установок и максимального потребления теплоносителя теплопотребляющими установками потребителей, в том числе в аварийных режимах	120
ГЛАВА 7 Предложения по строительству, реконструкции, техническому перевооружению и (или) модернизации источников тепловой энергии	121
ГЛАВА 8 Предложения по строительству, реконструкции и (или) модернизации тепловых сетей	121
ГЛАВА 9 Предложения по переводу открытых систем теплоснабжения (горячего водоснабжения) в закрытые системы горячего водоснабжения	121
ГЛАВА 10 Перспективные топливные балансы	121
ГЛАВА 11 Оценка надежности теплоснабжения.....	121
ГЛАВА 12 Обоснование инвестиций в строительство, реконструкцию, техническое перевооружение и (или) модернизацию	121
ГЛАВА 13 Индикаторы развития систем теплоснабжения поселения.....	121
ГЛАВА 14 Ценовые (тарифные) последствия	121
ГЛАВА 15 Реестр единых теплоснабжающих организаций	121
ГЛАВА 16 Реестр мероприятий схемы теплоснабжения	122

Перечень приложений

Приложение 1 – Схема теплоснабжения пгт Пинюг (Котельная "Центральная", Котельная (ул. 7-го Съезда Советов), Котельная школы, Котельная ОАО «РЖД»);

Приложение 2 – Схема теплоснабжения пгт Пинюг (Котельная "РТПЦ").

ВВЕДЕНИЕ

Схема теплоснабжения — документ, содержащий материалы по обоснованию эффективного и безопасного функционирования системы теплоснабжения, ее развития с учетом правового регулирования в области энергосбережения и повышения энергетической эффективности.

Система централизованного теплоснабжения представляет собой сложный технологический объект с огромным количеством непростых задач, от правильного решения которых во многом зависят масштабы необходимых капитальных вложений в эти системы. Прогноз спроса на тепловую энергию основан на прогнозировании развития населенного пункта, в первую очередь его градостроительной деятельности, определённой генеральным планом.

Рассмотрение проблемы начинается на стадии разработки генеральных планов в самом общем виде совместно с другими вопросами инфраструктуры, и такие решения носят предварительный характер.

Конечной целью грамотно организованной схемы теплоснабжения является:

- 1) определение направления развития системы теплоснабжения на расчетный период;
- 2) определение экономической целесообразности и экологической возможности строительства новых, расширения и реконструкции действующих теплоисточников;
- 3) снижение издержек производства, передачи и себестоимости любого вида энергии;
- 4) повышение качества предоставляемых энергоресурсов;
- 5) увеличение прибыли самого предприятия.

Значительный потенциал экономии и рост стоимости энергоресурсов делают проблему энергоресурсосбережения весьма актуальной.

Схемы разрабатываются на основе анализа фактических тепловых нагрузок потребителей с учётом перспективного развития, оценки состояния существующих источников тепла и тепловых сетей и возможности их дальнейшего использования, рассмотрения вопросов надёжности, экономичности.

Основные принципы разработки схемы теплоснабжения:

- 1) обеспечение безопасности и надёжности теплоснабжения потребителей в соответствии с требованиями технических регламентов;
- 2) обеспечение энергетической эффективности теплоснабжения и потребления тепловой энергии с учетом требований, установленных федеральными законами;
- 3) обеспечение приоритетного использования комбинированной выработки тепловой и электрической энергии для организации теплоснабжения с учетом экономической обоснованности;
- 4) соблюдение баланса экономических интересов теплоснабжающих организаций и интересов потребителей;
- 5) минимизация затрат на теплоснабжение в расчете на единицу потребляемой тепловой энергии для потребителя в долгосрочной перспективе;
- 6) обеспечение недискриминационных и стабильных условий осуществления предпринимательской деятельности в сфере теплоснабжения;
- 7) согласование схем теплоснабжения с иными программами развития сетей инженерно-технического обеспечения.

При разработке схемы теплоснабжения использовались исходные данные, предоставленные администрацией муниципального образования и теплоснабжающими организациями, в том числе следующие документы и источники:

- 1) Генеральный план развития муниципального образования;
- 2) материалы ранее утвержденных схем теплоснабжения;
- 3) температурные графики, схемы сетей теплоснабжения, технологические схемы источников тепловой энергии, сведения по основному оборудованию, данные по присоединенной тепловой нагрузке и т.п.;

4) показатели хозяйственной и финансовой деятельности теплоснабжающей организации (данные с официального сайта Федеральной антимонопольной службы «раскрытие информации» - <http://ri.eias.ru>);

5) статистическая отчетность теплоснабжающих организаций о выработке и отпуске тепловой энергии и использовании ТЭР в натуральном выражении;

6) предложения теплоснабжающих организаций по внесению изменений в схему теплоснабжения.

Основанием для разработки схемы теплоснабжения является:

1) Федеральный закон от 27.07.2010 № 190-ФЗ «О теплоснабжении»;

2) Постановление Правительства РФ от 22.02.2012 № 154 «О требованиях к схемам теплоснабжения, порядку их разработки и утверждения»;

3) Федеральный закон от 06.10.2003 № 131-ФЗ «Об общих принципах организации местного самоуправления в Российской Федерации»;

4) Федеральный закон от 07.12.2011 № 417-ФЗ «О внесении изменений в отдельные законодательные акты Российской Федерации в связи с принятием Федерального закона "О водоснабжении и водоотведении»;

5) Федеральный закон от 23.11.2009 № 261-ФЗ «Об энергосбережении и о повышении энергетической эффективности и о внесении изменений в отдельные законодательные акты Российской Федерации»;

6) Постановление Правительства РФ от 16.05.2014 № 452 «Об утверждении Правил определения плановых и расчета фактических значений показателей надежности и энергетической эффективности объектов теплоснабжения, а также определения достижения организацией, осуществляющей регулируемые виды деятельности в сфере теплоснабжения, указанных плановых значений и о внесении изменения в постановление Правительства Российской Федерации от 15 мая 2010 г. № 340»;

7) СП 124.13330.2012. «Свод правил. Тепловые сети. Актуализированная редакция СНиП 41-02-2003»;

8) СП 50.13330.2012. «Свод правил. Тепловая защита зданий. Актуализированная редакция СНиП 23-02-2003».

Основными нормативными документами при разработке схемы являются:

1) Постановление Правительства РФ от 22.02.2012 № 154 «О требованиях к схемам теплоснабжения, порядку их разработки и утверждения»;

2) Постановление Правительства РФ от 03.04.2018 № 405 «О внесении изменений в некоторые акты Правительства Российской Федерации»;

3) Постановление Правительства РФ от 16.03.2019 № 276 «О внесении изменений в некоторые акты Правительства Российской Федерации по вопросам разработки и утверждения схем теплоснабжения в ценовых зонах теплоснабжения»;

4) Приказ Минэнерго России от 05.03.2019 № 212 «Об утверждении Методических указаний по разработке схем теплоснабжения»;

5) Постановление Правительства РФ от 08.08.2012 № 808 «Об организации теплоснабжения в Российской Федерации и о внесении изменений в некоторые акты Правительства Российской Федерации».

ПЕРЕЧЕНЬ ИСПОЛЬЗУЕМЫХ ТЕРМИНОВ, ОПРЕДЕЛЕНИЙ И СОКРАЩЕНИЙ

В настоящем документе используются следующие термины и сокращения.

Энергетический ресурс – носитель энергии, энергия которого используется или может быть использована при осуществлении хозяйственной и иной деятельности, а также вид энергии (атомная, тепловая, электрическая, электромагнитная энергия или другой вид энергии).

Энергосбережение – реализация организационных, правовых, технических, технологических, экономических и иных мер, направленных на уменьшение объема используемых энергетических ресурсов при сохранении соответствующего полезного эффекта от их использования (в том числе объема произведенной продукции, выполненных работ, оказанных услуг).

Энергетическая эффективность – характеристики, отражающие отношение полезного эффекта от использования энергетических ресурсов к затратам энергетических ресурсов, произведенным в целях получения такого эффекта, применительно к продукции, технологическому процессу, юридическому лицу, индивидуальному предпринимателю.

Техническое состояние – совокупность параметров, качественных признаков и пределов их допустимых значений, установленных технической, эксплуатационной и другой нормативной документацией.

Испытания – экспериментальное определение качественных и/или количественных характеристик параметров энергооборудования при влиянии на него факторов, регламентированных действующими нормативными документами.

Зона действия системы теплоснабжения - территория поселения, городского округа, города федерального значения или ее часть, границы которой устанавливаются по наиболее удаленным точкам подключения потребителей к тепловым сетям, входящим в систему теплоснабжения.

Зона действия источника тепловой энергии - территория поселения, городского округа, города федерального значения или ее часть, границы которой устанавливаются закрытыми секционирующими задвижками тепловой сети системы теплоснабжения.

Установленная мощность источника тепловой энергии - сумма номинальных тепловых мощностей всего принятого по актам ввода в эксплуатацию оборудования, предназначенного для отпуска тепловой энергии потребителям и для обеспечения собственных и хозяйственных нужд теплоснабжающей организации в отношении данного источника тепловой энергии.

Располагаемая мощность источника тепловой энергии - величина, равная установленной мощности источника тепловой энергии за вычетом объемов мощности, не реализуемых по техническим причинам, в том числе по причине снижения тепловой мощности оборудования в результате эксплуатации на продленном техническом ресурсе (снижение параметров пара перед турбиной, отсутствие рециркуляции в пиковых водогрейных котлоагрегатах и др.).

Реконструкция — процесс изменения устаревших объектов, с целью придания свойств новых в будущем. Реконструкция объектов капитального строительства (за исключением линейных объектов) — изменение параметров объекта капитального строительства, его частей. Реконструкция линейных объектов (водопроводов, канализации) — изменение параметров линейных объектов или их участков (частей), которое влечет за собой изменение класса, категории и (или) первоначально установленных показателей функционирования таких объектов (пропускной способности и других) или при котором требуется изменение границ полос отвода и (или) охранных зон таких объектов.

Мощность источника тепловой энергии нетто - величина, равная располагаемой мощности источника тепловой энергии за вычетом тепловой нагрузки на собственные и хозяйственные нужды теплоснабжающей организации в отношении источника тепловой энергии.

Модернизация (техническое перевооружение) - обновление объекта, приведение его в соответствие с новыми требованиями и нормами, техническими условиями, показателями качества.

Теплосетевые объекты - объекты, входящие в состав тепловой сети и обеспечивающие передачу тепловой энергии от источника тепловой энергии до теплопотребляющих установок потребителей тепловой энергии.

Элемент территориального деления - территория поселения, городского округа, города фе-

дерального значения или ее часть, установленная по границам административно-территориальных единиц.

Расчетный элемент территориального деления - территория поселения, городского округа, города федерального значения или ее часть, принятая для целей разработки схемы теплоснабжения в неизменяемых границах на весь срок действия схемы теплоснабжения.

Радиус эффективного теплоснабжения - максимальное расстояние от теплопотребляющей установки до ближайшего источника тепловой энергии в системе теплоснабжения, при превышении которого подключение теплопотребляющей установки к данной системе теплоснабжения нецелесообразно по причине увеличения совокупных расходов в системе теплоснабжения (источник: Федеральный закон от 27.07.2010 № 190-ФЗ «О теплоснабжении»).

Коэффициент использования теплоты топлива – показатель энергетической эффективности каждой зоны действия источника тепловой энергии, доля теплоты, содержащейся в топливе, полезно используемой на выработку тепловой энергии (электроэнергии) в котельной (на электростанции).

Материальная характеристика тепловой сети - сумма произведений наружных диаметров трубопроводов участков тепловой сети на их длину.

Удельная материальная характеристика тепловой сети - отношение материальной характеристики тепловой сети к тепловой нагрузке потребителей, присоединенных к этой тепловой сети.

Расчетная тепловая нагрузка - тепловая нагрузка, определяемая на основе данных о фактическом отпуске тепловой энергии за полный отопительный период, предшествующий началу разработки схемы теплоснабжения, приведенная в соответствии с методическими указаниями по разработке схем теплоснабжения к расчетной температуре наружного воздуха.

Базовый период - год, предшествующий году разработки и утверждения первичной схемы теплоснабжения поселения, городского округа, города федерального значения.

Базовый период актуализации - год, предшествующий году, в котором подлежит утверждению актуализированная схема теплоснабжения поселения, городского округа, города федерального значения.

Мастер-план развития систем теплоснабжения поселения, городского округа, города федерального значения - раздел схемы теплоснабжения (актуализированной схемы теплоснабжения), содержащий описание сценариев развития теплоснабжения поселения, городского округа, города федерального значения и обоснование выбора приоритетного сценария развития теплоснабжения поселения, городского округа, города федерального значения.

Энергетические характеристики тепловых сетей - показатели, характеризующие энергетическую эффективность передачи тепловой энергии по тепловым сетям, включая потери тепловой энергии, расход электроэнергии на передачу тепловой энергии, расход теплоносителя на передачу тепловой энергии, потери теплоносителя, температуру теплоносителя.

Топливный баланс - документ, содержащий взаимосвязанные показатели количественного соответствия необходимых для функционирования системы теплоснабжения поставок топлива различных видов и их потребления источниками тепловой энергии в системе теплоснабжения, устанавливающий распределение топлива различных видов между источниками тепловой энергии в системе теплоснабжения и позволяющий определить эффективность использования топлива при комбинированной выработке электрической и тепловой энергии.

Электронная модель системы теплоснабжения поселения, городского округа, города федерального значения - документ в электронной форме, в котором представлена информация о характеристиках систем теплоснабжения поселения, городского округа, города федерального значения.

Коэффициент использования установленной тепловой мощности - равен отношению среднеарифметической тепловой мощности к установленной тепловой мощности котельной за определенный интервал времен.

СОКРАЩЕНИЯ

АСКУЭ – автоматизированная система контроля и учета энергоресурсов.
АГБМК – автоматическая газовая блочно-модульная котельная.
БМК – блочно-модульная котельная.
ВПУ – водоподготовительные установки.
ГО – городской округ.
ГВС – система горячего водоснабжения.
ГИС – геоинформационная система.
ЕТО – единая теплоснабжающая организация.
ИТП – индивидуальный тепловой пункт.
ИЖФ – индивидуальный жилой фонд.
КИП – контрольно-измерительные приборы.
КИТТ – коэффициент использования теплоты топлива.
кг.у.т. – килограмм условного топлива.
МКД – многоквартирный жилой дом.
МО – муниципальное образование.
НДТ – наилучшие доступные технологии.
НТД – нормативно-техническая документация.
НС – насосная станция.
ОМ – обосновывающие материалы к схеме теплоснабжения.
ПВ – приточная вентиляция.
ПИР – проектно-изыскательские работы.
ПНР – пуско-наладочные работы.
ПНС – повышающая насосная станция.
ПК – поселковая котельная.
ПРК – программно – расчетный комплекс.
РТМ – располагаемая тепловая мощность.
РНИ – режимно-наладочные испытания.
РК – районная котельная.
РЧВ – резервуары чистой воды.
РЭТД – расчетный элемент территориального деления.
ТЭР – топливно-энергетические ресурсы.
ТСО – теплоснабжающая организация.
ТС – тепловые сети.
ТК – тепловая камера.
т.у.т. – тонна условного топлива.
УРУТ – удельный расход условного топлива на 1 Гкал выработанного тепла.
УТМ – установленная тепловая мощность.
УРЭ – удельный расход электроэнергии.
ХВС – система холодного водоснабжения.
ХВПО – химводоподготовка.
ЦТ – централизованная система теплоснабжения.
ЦТП – центральный тепловой пункт.
SCADA – система визуализации и оперативно-диспетчерского управления.

ХАРАКТЕРИСТИКА ПИНЮГСКОГО ГОРОДСКОГО ПОСЕЛЕНИЯ ПОДОСИНОВСКОГО МУНИЦИПАЛЬНОГО РАЙОНА КИРОВСКОЙ ОБЛАСТИ

Пинюгское городское поселение находится в восточной части Подосиновского района Кировской области и занимает площадь 7,66 кв. км. Протяженность с севера на юг 5 километров, с запада на восток 3 километра. Центр муниципального образования пгт Пинюг – посёлок районного подчинения, является территориальным подразделением Подосиновского района, других населенных пунктов в поселении нет. Посёлок образован в 1895 году при строительстве железной дороги «Вятка-Котлас». Статус посёлка городского типа получен в 1964 году. Связь пгт Пинюг с райцентром осуществляется по автодороге Подосиновец – Пинюг. Расстояние до районного центра пгт Подосиновец составляет 50 км. Связь с областным центром г. Киров осуществляется посредством железнодорожного транспорта. В посёлке расположена железнодорожная станция Пинюг на линии «Киров-Котлас», в 242 км к северо-западу от станции Киров. Горьковская железная дорога пронизывает поселок с юго-востока на северо-запад. Жилая застройка расположена практически равномерно по обе стороны от полосы отвода железной дороги. На территории производственного назначения к востоку от железной дороги размещаются в основном объекты складского назначения, к западу от полосы отвода железной дороги сосредоточено деревообрабатывающее производство.

Пинюгское городское поселение граничит:

- на севере и востоке с Пушемским сельским поселением Подосиновского района;
- на юге и западе с Подосиновским городским поселением.

Климатическая характеристика

Пинюгское городское поселение входит в состав северной агроклиматической зоны. В климатическом отношении северная зона по сравнению с остальной территорией Кировской области является наиболее холодной и влажной. Безморозный период самый короткий в области – 104 дня в среднем. Северная зона почти целиком расположена в полосе избыточного увлажнения. Водный баланс в весенне-летний период превышает 1,4. Сумма осадков за июнь-июль вместе взятые составляет 130-160 мм и является наибольшей в области. Снежный покров устанавливается осенью раньше, чем в других районах области. Высота снежного покрова к концу зимы достигает 50-80 см, т.е. является наибольшей в области. Минеральные почвы промерзают на глубину 50-75 см, а заболоченные на 30-40 см и менее. Средняя скорость ветра 3-4 м/сек.

ОБОСНОВЫВАЮЩИЕ МАТЕРИАЛЫ К СХЕМЕ ТЕПЛОСНАБЖЕНИЯ.

ГЛАВА 1 СУЩЕСТВУЮЩЕЕ ПОЛОЖЕНИЕ В СФЕРЕ ПРОИЗВОДСТВА, ПЕРЕДАЧИ И ПОТРЕБЛЕНИЯ ТЕПЛОВОЙ ЭНЕРГИИ ДЛЯ ЦЕЛЕЙ ТЕПЛОСНАБЖЕНИЯ

Часть 1 Функциональная структура теплоснабжения

1.1 Зоны действия производственных котельных

Современная система централизованного теплоснабжения представляет собой сложный инженерный комплекс из источников тепловой энергии и потребителей тепла, связанных между собой тепловыми сетями различного назначения и балансовой принадлежностью, имеющими характерные тепловые и гидравлические режимы с заданными параметрами теплоносителя.

Величина параметров и характер их исполнения определяется техническими возможностями основных структурных элементов систем теплоснабжения (источников, тепловых сетей и потребителей), экономической целесообразностью.

В настоящее время на территории Пинюгского городского поселения действует пять источников централизованного теплоснабжения, отапливающих жилые, административные и социально-значимые объекты. Обслуживание объектов систем централизованного теплоснабжения осуществляется ООО «Система» и Горьковской дирекцией по тепловодоснабжению структурного подразделения Центральной дирекции по тепловодоснабжению - филиала ОАО "РЖД". На территории поселения действует также локальные источники теплоснабжения, отапливающие социально-значимые объекты, обслуживание данных котельных осуществляется ведомственными организациями и Администрацией муниципального образования.

Краткая характеристика источника теплоснабжения приведена в таблице 1.

Таблица 1 – Перечень источников централизованного теплоснабжения

Наименование котельной	Обслуживающая организация	Установленная мощность, Гкал/ч	Основной вид топлива / резервный вид топлива
Котельная "Центральная"	ООО «Система»	1,917	Дрова
Котельная "РТПЦ"	ООО «Система»	1,376	Дрова
Котельная (ул. 7-го Съезда Советов)	ООО «Система»	1,032	Дрова
Котельная школы*	ООО «Система»	0,43	Дрова
Котельная локомотивное депо ст. Пинюг	Горьковская дирекция по тепловодоснабжению структурное подразделение Центральной дирекции по тепловодоснабжению - филиала ОАО "РЖД"	1,4	Каменный уголь

* - локальные источники тепла, тариф на услуги теплоснабжения не утверждается.

1.2 Зоны действия индивидуального теплоснабжения

В состав поселения входит один населённый пункт – пгт Пинюг, на территории которого действует пять источников централизованного теплоснабжения. К сети централизованного теплоснабжения подключены жилые многоквартирные дома, а также административные и социально-значимые объекты.

Зоны действия индивидуального теплоснабжения сформированы в микрорайонах с коттеджной и усадебной застройкой. Подключение существующей индивидуальной застройки к сетям централизованного теплоснабжения не планируется.

При отсутствии централизованного теплоснабжения отопление осуществляется от индивидуальных источников тепла, работающих на твердом топливе (дрова, уголь), а также электроэнергии. Индивидуальное отопление осуществляется от теплоснабжающих устройств без по-

теперь при передаче, так как нет внешних систем транспортировки тепла. Поэтому потребление тепла при теплоснабжении от индивидуальных установок можно принять равным его производству.

1.3 Изменения, произошедшие в функциональной структуре теплоснабжения поселения за период, предшествующий разработке (актуализации) схемы теплоснабжения

С момента разработки схемы теплоснабжения Пинюгского городского поселения (утв. постановлением Администрации Пинюгского городского поселения от 04.03.2014 № 13) значительных изменений в структуре теплоснабжения не произошло.

Часть 2 Источники тепловой энергии.

На территории муниципального образования действует пять источников централизованного теплоснабжения, а также локальные источники теплоснабжения. Краткая характеристика котельных представлена в таблице 2.

Таблица 2 - Источники тепловой энергии, расположенные на территории поселения

№ п/п	Наименование котельной	Обслуживающая организация	Установленная мощность, Гкал/ч	Присоединенная нагрузка, Гкал/час
1	Котельная "Центральная"	ООО «Система»	1,917	0,41
2	Котельная "РТПЦ"	ООО «Система»	1,376	0,157
3	Котельная (ул. 7-го Съезда Советов)	ООО «Система»	1,032	0,153
4	Котельная школы	ООО «Система»	0,43	0,261
5	Котельная локомотивное депо ст. Пинюг	Горьковская дирекция по тепловодоснабжению структурное подразделение Центральной дирекции по тепловодоснабжению - филиала ОАО "РЖД"	1,4	0,5

Оборудование источников тепла, оснащено средствами измерений, технологическими защитами и сигнализацией, регулируемыми приборами и контрольно-измерительной аппаратурой (далее - КИП). Основные показатели фиксируются при помощи КИП.

В качестве КИП давления и температуры на трубопроводах установлены манометры и термометры. Сигнализация о внештатной работе котельного оборудования выведена на соответствующие сигнальные щиты.

2.1 Структура и технические характеристики основного оборудования

Структура и технические характеристики основного теплогенерирующего оборудования котельных приведены в таблице ниже.

Таблица 3 - Структура основного (котлового) оборудования

Тип котлоагрегата	Кол-во, шт	Общая тепловая мощность		Год ввода в эксплуатацию	Количество капитальных ремонтов	Последний капитальный ремонт
		Гкал/ч	МВт			
Котельная "Центральная"						
КВр-0,8	1	0,688	0,8	2005		
КВр-0,63	1	0,541	0,6	н/д		
КВр-0,8	1	0,688	0,8	2005		
Котельная "РТПЦ"						
Универсал-5	2	0,688	0,8	1977		
Котельная (ул. 7-го Съезда Советов)						
КВр-0,4	1	0,344	0,4	2006		
Универсал-6	1	0,688	0,8	1995		
Котельная школы						
Лука-Лотос	1	0.43	0,5	2001		

Характеристика оборудования котельной локомотивного депо ст. Пинюг не представлена.

2.2 Параметры установленной тепловой мощности источника тепловой энергии, в том числе теплофикационного оборудования и теплофикационной установки

Параметры установленной тепловой мощности (УТМ) источников тепловой энергии, ограничения тепловой мощности, располагаемой тепловой мощности (РТМ) и параметры мощности «нетто» приведены в таблице 4.

Таблица 4 - Параметры установленной тепловой мощности источников тепловой энергии

№ п/п	Наименование СЦТ	УТМ	РТМ	Расход тепла на собственные нужды источника	Тепловая мощность котельной нетто
		Гкал/час	Гкал/час	Гкал/ч	Гкал/ч
1	Котельная "Центральная"	1,917	1,917	0,000	1,917
2	Котельная "РТПЦ"	1,376	1,376	0,000	1,376
3	Котельная (ул. 7-го Съезда Советов)	1,032	1,032	0,000	1,032
4	Котельная школы	0,43	0,430	0,000	0,430
5	Котельная локомотивное депо ст. Пинюг	1,4	1,400	0,440	0,960

2.3 Ограничения тепловой мощности и параметров располагаемой тепловой мощности

Ограничения использования тепловой мощности котельного оборудования на источнике теплоснабжения отсутствуют. Установленная тепловая мощность основного оборудования источников централизованного теплоснабжения составляет 6,16 Гкал/час.

2.4 Объем потребления тепловой энергии (мощности) на собственные и хозяйственные нужды теплоснабжающей организации в отношении источников тепловой энергии и параметры тепловой мощности нетто

Объемы потребления тепловой энергии (мощности) на собственные и хозяйственные нужды ТСО в отношении источников тепловой энергии, представлены в таблице 5.

Таблица 5 - Объем потребления тепловой энергии (мощности) на собственные и хозяйственные нужды теплоснабжающей организации в отношении источников тепловой энергии

№ п/п	Наименование СЦТ	РТМ, Гкал/час	Собственные и хозяйственные нужды источника тепловой энергии, Гкал/час	Отношение собственных нужд котельных к расчетной тепловой мощности, %	Затраты тепловой энергии на собственные и хозяйственные нужды, Гкал
1	Котельная "Центральная"	1,917	0,000	0,000	0,0
2	Котельная "РТПЦ"	1,376	0,000	0,000	0,0
3	Котельная (ул. 7-го Съезда Советов)	1,032	0,000	0,000	0,0
4	Котельная школы	0,430	0,000	0,000	0,0
5	Котельная локомотивное депо ст. Пинюг	1,400	0,440	31,396	1003,0

2.5 Сроки ввода в эксплуатацию основного оборудования, год последнего освидетельствования при допуске к эксплуатации после ремонта, год продления ресурса и мероприятия по продлению ресурса

Сроки ввода в эксплуатацию котлоагрегатов, год последнего освидетельствования при допуске к эксплуатации после ремонта, год продления ресурса и мероприятия по продлению ресурса приведены в таблице 3

2.6 Схемы выдачи тепловой мощности, структура теплофикационных установок (для источников тепловой энергии, функционирующих в режиме комбинированной выработки электрической и тепловой энергии)

Комбинированная выработка тепловой и электрической энергии на территории поселения не осуществляется.

2.7 Способы регулирования отпуска тепловой энергии от источников тепловой энергии с обоснованием выбора графика изменения температур и расхода теплоносителя в зависимости от температуры наружного воздуха

Основной задачей регулирования отпуска теплоты в системах теплоснабжения является поддержание заданной температуры воздуха в отапливаемых помещениях при изменяющихся в течение отопительного периода внешних климатических условиях и заданной температуры горячей воды, поступающей в системы горячего водоснабжения, при изменяющемся в течение суток расходе этой воды.

На котельной предусмотрен качественный метод регулирования отпуска тепловой энергии. Качественный выбор температурного графика обусловлен преобладанием отопительной нагрузки и непосредственным присоединением абонентов к тепловым сетям.

Таблица 6 – Общие сведения о температурных графиках источников тепла (согласно ранее утвержденной схемы теплоснабжения)

№ п/п	Наименование СЦТ	Температурный график
1	Котельная "Центральная"	74/40°C
2	Котельная "РТПЦ"	74/40°C
3	Котельная (ул. 7-го Съезда Советов)	74/40°C
4	Котельная школы	74/40°C
5	Котельная локомотивное депо ст. Пинюг	74/40°C

Утвержденные температурные графики источников теплоснабжения не представлены.

2.8 Среднегодовая загрузка оборудования

Проведенный по укрупненным показателям расчет позволил определить среднегодовую загрузку оборудования источников тепла. Среднегодовая загрузка котлоагрегатов котельных, являющихся централизованными источниками тепла, представлена в таблице 7.

Таблица 7 – Среднегодовая загрузка оборудования котельных

№ п/п	Наименование котельной	Установленная тепловая мощность	Выработка тепла	Число часов использования УТМ	Среднегодовая загрузка оборудования
		Гкал/ч	Гкал	час	%
1	Котельная "Центральная"	1,917	1145,0	597,3	10,5
2	Котельная "РТПЦ"	1,376	546,0	396,8	7,0
3	Котельная (ул. 7-го Съезда Советов)	1,032	593,0	574,6	10,1
4	Котельная школы	0,43	786,0	1827,9	34,6
5	Котельная локомотивное депо ст. Пинюг	1,4	1400,0	1000,0	18,9

2.9 Способы учета тепла, отпущенного в тепловые сети

Согласно пункту 1 статьи 13 Федерального закона от 23.11.2009 № 261-ФЗ «Об энергосбережении и о повышении энергетической эффективности и о внесении изменений в отдельные

ные законодательные акты Российской Федерации» производимые, передаваемые, потребляемые энергетические ресурсы подлежат обязательному учету с применением приборов учета используемых энергетических ресурсов.

В соответствии с пунктом 1 статьи 19 Федерального закона от 27.07.2010 №190-ФЗ «О теплоснабжении» количество тепловой энергии, теплоносителя, поставляемых по договору теплоснабжения или договору поставки тепловой энергии, а также передаваемых по договору оказания услуг по передаче тепловой энергии, теплоносителя, подлежит коммерческому учету.

В соответствии с пунктом 2 статьи 19 Федерального закона от 27.07.2010 №190-ФЗ «О теплоснабжении» коммерческий учет тепловой энергии, теплоносителя осуществляется путем их измерения приборами учета, которые устанавливаются в точке учета, расположенной на границе балансовой принадлежности, если договором теплоснабжения или договором оказания услуг по передаче тепловой энергии не определена иная точка учета.

Узлы учета тепловой энергии осуществляют:

- учет тепловой энергии, расходуемой объектами на отопление;
- измерение давления в трубопроводах;
- измерение температуры в трубопроводах;
- регистрацию нештатных ситуаций;
- автоматическую передачу данных с заданным периодом опроса, сигналов предупреждения об аварийных и нештатных ситуациях - немедленно.

Сведения о приборах учета тепла установленных на котельных не представлены. При отсутствии приборов учета тепла, расчет величины отпускаемой тепловой энергии осуществляется расчетным способом, исходя из удельного расхода топлива на выработку тепла.

2.10 Статистика отказов и восстановлений оборудования источников тепловой энергии

На основе данных, предоставленных ресурсоснабжающими организациями и отчетных данных публикуемых в соответствии со стандартами раскрытия информации ТСО, отказов оборудования источников тепловой энергии, повлекших прекращение подачи тепла, не зафиксировано.

2.11 Предписания надзорных органов по запрещению дальнейшей эксплуатации источников тепловой энергии

Предписания надзорных органов по запрещению дальнейшей эксплуатации источников тепловой энергии отсутствуют.

2.12 Перечень источников тепловой энергии и (или) оборудования (турбоагрегатов), входящего в их состав (для источников тепловой энергии, функционирующих в режиме комбинированной выработки электрической и тепловой энергии), которые отнесены к объектам, электрическая мощность которых поставляется в вынужденном режиме в целях обеспечения надежного теплоснабжения потребителей

Комбинированная выработка тепловой и электрической энергии не осуществляется.

2.13 Изменения, произошедшие в технических характеристиках основного оборудования источников тепловой энергии поселения за период, предшествующий разработке (актуализации) схемы теплоснабжения

С момента разработки схемы теплоснабжения Пинюгского городского поселения (утв. постановлением Администрации Пинюгского городского поселения от 04.03.2014 № 13) значительных изменений в структуре теплоснабжения не произошло.

Часть 3 Тепловые сети, сооружения на них

3.1 Описание структуры тепловых сетей от каждого источника тепловой энергии, от магистральных выводов до центральных тепловых пунктов (если таковые имеются) или до ввода в жилой квартал или промышленный объект с выделением сетей горячего водоснабжения

Краткая характеристика тепловых сетей, расположенных на территории поселения, приведена в таблице ниже.

Таблица 8 – Общая характеристика тепловых сетей

Котельная	Длина трубопроводов в 2-х трубном исполнении, м	Средний диаметр, мм	Материальная характеристика, м ²
Котельная "Центральная"	1071	150	423,45
Котельная (ул. 7-го Съезда Советов)	115		
Котельная школы	67		
Котельная "РТПЦ"	92		
Котельная локомотивное депо ст. Пинюг	890**	100	178,0

* - протяженность тепловой сети указана по ранее утвержденной схеме теплоснабжения.

** - протяженность тепловой сети указана по данным графического отображения тепловой сети, выполненного в заданном масштабе.

Тепловые сети выполнены в двухтрубном исполнении. Подающие и обратные трубопроводы водяных тепловых сетей вместе с соответствующими трубопроводами котельных и систем теплоснабжения образуют замкнутые контуры циркуляции теплоносителя. Эта циркуляция поддерживается сетевыми насосами, устанавливаемыми в котельных.

Тепловые сети на территории поселения выполнены как подземным способом, в непроходных каналах, так и надземным способом. В качестве тепловой изоляции используются минеральная вата, пенополиуретан. Компенсация температурных удлинений осуществляется П-образными компенсаторами и углами поворотов теплотрассы.

Общее состояние трубопроводов сетей удовлетворительное. По мере износа участки сети теплоснабжения ремонтируются.

3.2 Карты (схемы) тепловых сетей в зонах действия источников тепловой энергии в электронной форме и (или) на бумажном носителе

Схемы тепловых сетей, расположенных на территории поселения, приведены в приложении к настоящей Схеме.

3.3 Параметры тепловых сетей, включая год начала эксплуатации, тип изоляции, тип компенсирующих устройств, тип прокладки, краткую характеристику грунтов в местах прокладки с выделением наиболее надежных участков, определением их материальной характеристики и тепловой нагрузки потребителей, подключенных к таким участкам

К основным параметрам тепловых сетей относятся: длина, диаметр трубопровода, вид прокладки тепловой сети, материал теплоизоляции, год ввода в эксплуатацию, подключенная нагрузка, материальная характеристика тепловой сети. Характеристика тепловых сетей по каждому источнику централизованного теплоснабжения представлена в таблице ниже.

Таблица 9 - Характеристика тепловых сетей

Источник тепловой энергии	Протяженность тепловой сети в двухтрубном исчислении, м	Значение диаметров трубопроводов отдельных участков тепловой сети, мм	Типы прокладок	Года ввода в эксплуатацию	Примечания
Котельная "Центральная"	1071	273, 159	подземная надземная	н/д	В 2020-2021 годах были выполнены работы по замене изоляции тепловой сети
Котельная (ул. 7-го Съезда Советов)	115	89, 57	подземная надземная	н/д	В 2022 году были выполнены работы по замене изоляции тепловой сети
Котельная школы	67	109	подземная надземная	н/д	
Котельная "РТПЦ"	92	57	подземная надземная	н/д	
Котельная локомотивное депо ст. Пинюг	890	57, 100	подземная надземная	н/д	

3.4 Описание типов и количества секционирующей и регулирующей арматуры на тепловых сетях

Секционирующие и регулирующие задвижки не установлены. Имеется в наличии только запорная арматура – вентили, задвижки.

Запорная арматура в тепловых сетях предусматривается для отключения трубопроводов, ответвлений и перемычек между трубопроводами, секционирования магистральных и распределительных тепловых сетей на время ремонта и промывки тепловых сетей и т. п. Установка запорной арматуры предусматривается на всех выводах тепловых сетей от источников теплоты независимо от параметров теплоносителя и диаметров трубопроводов.

3.5 Описание типов и строительных особенностей тепловых пунктов, тепловых камер и павильонов

Тепловые камеры на тепловых сетях отсутствуют.

3.6 Описание графиков регулирования отпуска тепла в тепловые сети с анализом их обоснованности

Регулирование отпуска теплоты осуществляется качественно по расчетному температурному графику. Присоединение потребителей к тепловым сетям непосредственное без смешения и без регуляторов расхода на вводах.

Таблица 10 – Общие сведения о температурных графиках источников тепла

№ п/п	Наименование СЦТ	Температурный график
1	Котельная "Центральная"	74/40°С
2	Котельная "РТПЦ"	74/40°С
3	Котельная (ул. 7-го Съезда Советов)	74/40°С
4	Котельная школы	74/40°С
5	Котельная локомотивное депо ст. Пинюг	74/40°С

3.7 Фактические температурные режимы отпуска тепла в тепловые сети и их соответствие утвержденным графикам регулирования отпуска тепла в тепловые сети

Фактический температурный режим отпуска тепла в тепловые сети соответствует утвержденным графикам отпуска тепловой энергии.

В соответствии с пункт 6.2.59 Правил технической эксплуатации тепловых энергоустановок, утверждёнными Приказом Минэнерго РФ от 24.03. 2003 № 115 «Об утверждении Правил технической эксплуатации тепловых энергоустановок», отклонения от заданного теплового режима за головными задвижками котельной, при условии работы в расчетных гидравлических и тепловых режимах, должны быть не более:

- 1) температура воды, поступающей в тепловую сеть - $\pm 3\%$;
- 2) по давлению в подающих трубопроводах - $\pm 5\%$;
- 3) по давлению в обратных трубопроводах - $\pm 0,2$ кгс/см²;
- 4) среднесуточная температура сетевой воды в обратных трубопроводах не может превышать заданную графиком более чем на 5% .

3.8 Гидравлические режимы и пьезометрические графики тепловых сетей

Гидравлический режим тепловой сети - режим, определяющий давления в теплопроводах при движении теплоносителя (гидродинамического) и при неподвижной воде (гидростатического).

На котельной предусмотрен качественный метод регулирования отпуска тепловой энергии, который заключается в изменении температуры сетевой воды в подающем трубопроводе в зависимости от температуры наружного воздуха, при этом гидравлический режим работы системы теплоснабжения остается неизменным, т.е. он не претерпевает изменений в течение всего отопительного периода. Правилами технической эксплуатации тепловых электрических станций и тепловых сетей предусматривается ежегодная разработка гидравлических режимов тепловых сетей для отопительного и летнего периодов, а также разработка гидравлических режимов системы теплоснабжения на ближайшие 3-5 лет.

Транспортировка тепла от источников до потребителей осуществляется по распределительным тепловым сетям. Для обеспечения транспортировки и создания необходимых гидравлических режимов на территориях с равнинным рельефом местности обеспечивается насосным оборудованием источников.

3.9 Статистика отказов тепловых сетей (аварийных ситуаций) за последние 5 лет

На основании отчетных данных, публикуемых в соответствии со стандартами раскрытия информации ТСО, отказов тепловых сетей не зафиксировано.

3.10 Статистика восстановлений (аварийно-восстановительных ремонтов) тепловых сетей и среднее время, затраченное на восстановление работоспособности тепловых сетей, за последние 5 лет

Накопления статистических данных по авариям и отказам элементов схемы теплоснабжения не предоставлены. Нормативное время восстановления тепловых сетей в зависимости от диаметра приведено в таблице 11.

Таблица 11 – Нормативное время восстановления тепловых сетей в зависимости от диаметра (СП 124.13330.2012 «Свод правил. Тепловые сети. Актуализированная редакция СНиП 41-02-2003», таблица 2)

№ п/п	Диаметр трубопровода	Время восстановления, ч
1	До 300 мм	15
2	400 мм	18
3	500 мм	22

3.11 Описание процедур диагностики состояния тепловых сетей и планирования капитальных (текущих) ремонтов

В целях организации мониторинга за состоянием оборудования тепловых сетей применяются следующие виды диагностики: эксплуатационные испытания и регламентные работы.

К эксплуатационным испытаниям относятся:

1) гидравлические испытания на плотность и механическую прочность проводятся ежегодно после отопительного сезона и после проведения ремонтов. По результатам испытаний выявляются дефектные участки, не выдержавшие испытания пробным давлением, формируется график ремонтных работ по устранению дефектов. Перед выполнением ремонта производится дефектация поврежденного участка с вырезкой образцов для анализа состояния трубопроводов и характера повреждения, по результатам дефектации определяется объем ремонта;

2) испытания водяных тепловых сетей на максимальную температуру теплоносителя проводятся с периодичностью, установленной главным инженером тепловых сетей (1 раз в 2 года) с целью выявления дефектов трубопроводов, компенсаторов, опор, а также проверки компенсирующей способности тепловых сетей в условиях температурных деформаций, возникающих при повышении температуры теплоносителя до максимального значения. Испытания проводятся в соответствии с РД 153-34.1-20.329-2001 «Методические указания по испытанию водяных тепловых сетей на максимальную температуру теплоносителя», утвержденными РАО «ЕЭС России» 21.03.2001. Результаты испытаний обрабатываются и оформляются актом, в котором указываются необходимые мероприятия по устранению выявленных нарушений в работе оборудования. Нарушения, которые возможно устранить в процессе эксплуатации устраняются в оперативном порядке. Остальные нарушения в работе оборудования тепловых сетей включаются в план ремонта на текущий год;

3) испытания водяных тепловых сетей на гидравлические потери проводятся с периодичностью 1 раз в 5 лет с целью определения эксплуатационных гидравлических характеристик трубопроводов, состояния их внутренней поверхности и фактической пропускной способности. Испытания проводятся в соответствии с РД 153-34.1-20.526-00 «Методические указания по испытанию водяных тепловых сетей на гидравлические потери без нарушения режимов эксплуатации», утвержденными РАО «ЕЭС России», 04.05.2000. Результаты испытаний обрабатываются и оформляются техническим отчетом, в котором отражаются фактические эксплуатационные гидравлические характеристики. На основании результатов испытаний производится корректировка гидравлических режимов работы тепловых сетей и систем теплоснабжения;

4) испытания по определению тепловых потерь в водяных тепловых сетях проводятся 1 раз в 5 лет с целью определения фактических эксплуатационных тепловых потерь через тепловую изоляцию. Испытания проводятся в соответствии с РД 34.09.255-97 «Методические указания по определению тепловых потерь в водяных тепловых сетях», утвержденными РАО «ЕЭС России», 25.04.1997. Результаты испытаний обрабатываются и оформляются техническим отчетом, в котором отражаются фактические эксплуатационные среднегодовые тепловые потери через тепловую изоляцию. На основании результатов испытаний формируется перечень мероприятий, график их выполнения по приведению тепловых потерь к нормативному значению. Связанные с восстановлением и реконструкцией тепловой изоляции на участках с повышенными тепловыми потерями, заменой трубопроводов с изоляцией заводского изготовления, имеющей наименьший коэффициент теплопроводности, монтажу систем попутного дренажа на участках подверженных затоплению и т.д.

К регламентным работам относятся:

1) контрольные шурфовки проводятся ежегодно по графику в межотопительный период с целью оценки состояния трубопроводов тепловых сетей, тепловой изоляции и строительных конструкций. В контрольных шурфах производится внешний осмотр оборудования тепловых сетей, оценивается наружное состояние трубопроводов на наличие признаков на-

ружной коррозии. Производится вырезка образцов для оценки состояния внутренней поверхности трубопроводов, оценивается состояние тепловой изоляции и строительных конструкций. По результатам осмотра в шурфе составляются акты, в которых отражается фактическое состояние трубопроводов, тепловой изоляции и строительных конструкций. На основании актов разрабатываются мероприятия для включения в план ремонтных работ;

2) оценка интенсивности процесса внутренней коррозии проводится с целью определения скорости коррозии внутренних поверхностей трубопроводов тепловых сетей с помощью индикаторов коррозии. Оценка интенсивности процесса внутренней коррозии производится в соответствии с РД 153-34.1-17.465-00 «Руководящий документ. Методические указания по оценке интенсивности процессов внутренней коррозии в тепловых сетях», утвержденный РАО «ЕЭС России», 29.09.2000. На основании обработки результатов лабораторных анализов определяется скорость внутренней коррозии мм/год и делается заключение об агрессивности сетевой воды. На участках тепловых сетей, где выявлена сильная или аварийная коррозия проводится обследование с целью определения мест, вызывающих рост концентрации растворенных в воде газов (подсосы) с последующим устранением. Проводится анализ качества подготовки подпиточной воды;

3) техническое освидетельствование, которое проводится в части наружного осмотра, гидравлических испытаний и технического диагностирования:

3.1) наружный осмотр - ежегодно;

3.2) гидравлические испытания – ежегодно, а также перед пуском в эксплуатацию после монтажа или ремонта связанного со сваркой;

3.3) техническое диагностирование - по истечении назначенного срока службы (визуальный и измерительный контроль, ультразвуковой контроль, ультразвуковая толщинометрия, механические испытания).

Техническое освидетельствование проводится в соответствии с РД 153-34.0-20.522-99 «Типовая инструкция по периодическому техническому освидетельствованию трубопроводов тепловых сетей в процессе эксплуатации», утвержденной РАО «ЕЭС России», 09.12.1999. Результаты технического освидетельствования заносятся в паспорт тепловой сети. На основании результатов технического освидетельствования разрабатывается план мероприятий по приведению оборудования тепловых сетей в нормативное состояние.

Планирование капитальных (текущих) ремонтов осуществляется на основании:

1) результатов испытаний, осмотров и обследования оборудования тепловых сетей проводится анализ его технического состояния и формирование перспективного график ремонта оборудования тепловых сетей на 5 лет (с ежегодной корректировкой);

2) перспективного графика ремонтов разрабатывается перспективный план подготовки к ремонту на 5 лет.

Формирование годового графика ремонтов и годового плана подготовки к ремонту производится в соответствии с перспективным графиком ремонта и перспективным планом подготовки к ремонту с учетом корректировки по результатам испытаний, осмотров и обследований.

3.12 Описание периодичности и соответствия требованиям технических регламентов и иным обязательным требованиям процедур летнего ремонта с параметрами и методами испытаний (гидравлических, температурных, на тепловые потери) тепловых сетей

Ремонт оборудования тепловых сетей производится в соответствии с требованиями СО 34.04.181-2003 «Правила организации технического обслуживания и ремонта оборудования, зданий и сооружений электростанций и сетей», утвержденными РАО «ЕЭС России» 25.12.2003.

Работы по текущему ремонту проводятся ежегодно по окончании отопительного сезона, график проведения работ уточняется на основании результатов проведения гидравлических испытаний на плотность и прочность.

Капитальный ремонт проводится в соответствии с утвержденным годовым графиком ремонта. Мероприятия по капитальному ремонту планируются исходя из фактического состояния сетей, на основании анализа технического состояния оборудования по актам осмотра трубопроводов в шурфе (контрольные шурфы), аварийных актов и т.п. Учитывая техническое состояние оборудования тепловых сетей, работы по капитальному ремонту планируются ежегодно.

3.13 Описание нормативов технологических потерь (в ценовых зонах теплоснабжения - плановых потерь, определяемых в соответствии с методическими указаниями по разработке схем теплоснабжения) при передаче тепловой энергии (мощности) и теплоносителя, включаемых в расчет отпущенных тепловой энергии (мощности) и теплоносителя

Расчет и обоснование нормативов технологических потерь теплоносителя и тепловой энергии в тепловых сетях производится в соответствии с Приказом Министерства энергетики Российской Федерации от 30.12.2008 №325 «Об утверждении порядка определения нормативов технологических потерь при передаче тепловой энергии, теплоносителя».

Цель нормирования потерь тепловой энергии, снижение или поддержание потерь на обоснованном уровне. Расчет нормирования потерь тепловой энергии, являясь составной частью стратегической задачи по рациональному использованию природных ресурсов, строго регламентировано и носит обязательный характер.

К нормативам технологических потерь при передаче тепловой энергии относятся потери и затраты энергетических ресурсов, обусловленные техническим состоянием теплопроводов и оборудования и техническими решениями по надежному обеспечению потребителей тепловой энергией и созданию безопасных условий эксплуатации тепловых сетей, а именно:

- 1) потери и затраты теплоносителя (пар, конденсат, вода) в пределах установленных норм;
- 2) потери тепловой энергии теплопередачей через теплоизоляционные конструкции теплопроводов и с потерями и затратами теплоносителя;
- 3) затраты электрической энергии на передачу тепловой энергии (эл.привод оборудования, расположенного на тепловых сетях и обеспечивающего передачу тепловой энергии).

В нормативы технологических потерь при передаче тепловой энергии не включаются потери и затраты на источниках теплоснабжения и в энергопринимающих установках потребителей тепловой энергии, включая принадлежащие последним трубопроводы тепловых сетей и тепловые пункты.

К нормируемым технологическим затратам теплоносителя (теплоноситель – вода) относятся:

- 1) затраты теплоносителя на заполнение трубопроводов тепловых сетей перед пуском после плановых ремонтов и при подключении новых участков тепловых сетей;
- 2) технически неизбежные в процессе передачи и распределения тепловой энергии потери теплоносителя с его утечкой через неплотности в арматуре и трубопроводах тепловых сетей;
- 3) технологические сливы теплоносителя средствами автоматического регулирования теплового и гидравлического режима, а также защиты оборудования;
- 4) технически обоснованные затраты теплоносителя на плановые эксплуатационные испытания тепловых сетей и другие регламентные работы.

Нормативные технологические потери и затраты тепловой энергии при ее передаче включают:

- 1) потери и затраты тепловой энергии, обусловленные потерями и затратами теплоносителя;
- 2) потери тепловой энергии теплопередачей через изоляционные конструкции теплопроводов и оборудование тепловых сетей.

Нормирование эксплуатационных часовых тепловых потерь через изоляционные конструкции на расчетный период проводится, исходя из значений часовых тепловых потерь при среднегодовых условиях функционирования тепловых сетей.

Сведения о фактических и нормативных потерях тепловой энергии, приведены в таблице 12.

Таблица 12 - Расчетно-нормативные потери тепла в системах теплоснабжения поселения, утверждены Распоряжением министерства строительства и жилищно-коммунального хозяйства Кировской области от 22.12.2016 №71-тп.

№ п/п	Наименование котельной	Нормативные технологические потери при передаче тепловой энергии, теплоносителя по тепловым сетям, Гкал/год
1	Котельная "Центральная"	536,372
2	Котельная (ул. 7-го Съезда Советов)	127,81
3	Котельная школы	127,81
4	Котельная "РТПЦ"	50,945

3.14 Оценка фактических потерь тепловой энергии и теплоносителя при передаче тепловой энергии и теплоносителя по тепловым сетям за последние 3 года

Сведения о фактических потерях тепловой энергии и теплоносителя при передаче тепловой энергии и теплоносителя представлены в таблице ниже.

Таблица 13 – Сведения о потерях в тепловых сетях

№ п/п	Наименование источника	Тепловая нагрузка, Гкал/ч	Потери теплоносителя, куб.м/час	Потери в тепловой сети, Гкал/ч	Относительная величина потерь к тепловой нагрузке, %
1	Котельная "Центральная"	0,41	0,077	0,235	57,3
2	Котельная (ул. 7-го Съезда Советов)	0,157	0,030	0,056	35,7
3	Котельная школы	0,153	0,029	0,034	22,5
4	Котельная "РТПЦ"	0,261	0,049	0,022	8,6
5	Котельная локомотивное депо ст. Пинюг	0,5	0,094	0,039	7,9

3.15 Предписания надзорных органов по запрещению дальнейшей эксплуатации участков тепловой сети и результаты их исполнения

По предоставленным данным предписания надзорных органов по запрещению дальнейшей эксплуатации участков тепловой сети отсутствуют.

3.16 Описание наиболее распространенных типов присоединений теплопотребляющих установок потребителей к тепловым сетям, определяющих выбор и обоснование графика регулирования отпуска тепловой энергии потребителям

Система теплоснабжения потребителей осуществляется по зависимой элеваторной схеме, небольшие объекты - непосредственно к тепловой сети через дросселирующую шайбу. Данный способ, при отсутствии смесительных устройств, не позволяет производить подмес обратной сетевой воды к прямой сетевой воде для снижения параметров теплоносителя в подающем трубопроводе системы отопления. Таким образом, температурный режим в таких зданиях будет зависеть от температуры сетевой воды и параметров напора после дроссельной шайбы.

Наиболее распространённые схемы присоединения абонентов приведены на рисунках ниже.



Рисунок 1 - Схема подключения потребителей к двухтрубной тепловой сети (при наличии внутренней системы отопления), зависимое присоединение, без смешения



Рисунок 2 – Схема подключения потребителей к двухтрубной тепловой сети (при наличии внутренней системы отопления), в качестве регулятора температуры используется элеватор (СО – система отопления, Э – элеватор, СВ – система вентиляции)

3.17 Сведения о наличии коммерческого приборного учета тепловой энергии, отпущенной из тепловых сетей потребителям, и анализ планов по установке приборов учета тепловой энергии и теплоносителя

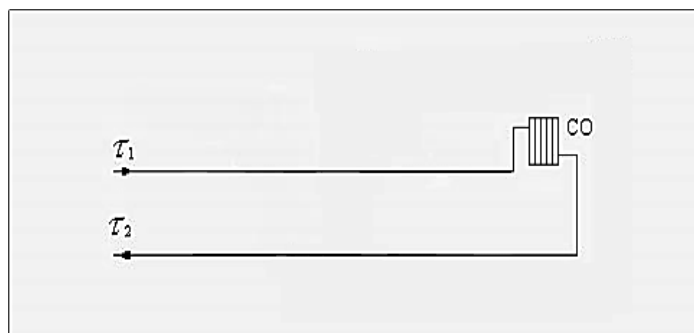
Руководствуясь пунктом 5 статьи 13 Федерального закона от 23.12.2009 № 261-ФЗ «Об энергосбережении и о повышении энергетической эффективности и о внесении изменений в отдельные законодательные акты Российской Федерации», собственники жилых домов, собственники помещений в многоквартирных домах, введенных в эксплуатацию на день вступления в силу закона № 261-ФЗ, обязаны в срок до 1 января 2012 года обеспечить оснащение таких домов приборами учета потребляемой воды, природного газа, тепловой энергии, электрической энергии, а также ввод установленных приборов учета в эксплуатацию. При этом многоквартирные дома в указанный срок должны быть оснащены коллективными (общедомовыми) приборами учета используемых коммунальных ресурсов, а также индивидуальными и общими (для коммунальной квартиры) приборами учета.

В соответствии с п.5 статьи 13 Федерального закона РФ от 23.11.2009 № 261-ФЗ «Об энергосбережении и о повышении энергетической эффективности и о внесении изменений в отдельные законодательные акты Российской Федерации» все МКД, должны быть оснащены коллективными (общедомовыми) УУТЭ.

Сведения о приборах, используемых для коммерческого учета тепла, приведено в таблице ниже

Таблица 14 -Сведения об оснащенности зданий, строений, сооружений приборами учета и их применении при расчетах за отпущенную тепловую энергию (по данным официального сайта Федеральной антимонопольной службы «раскрытие информации» - <http://ri.eias.ru>)

Наименование источника теплоснабжения	Полезной отпуск тепловой энергии потребителям, тыс. Гкал	Объем тепловой энергии отпускаемой потребителям по приборам учета, тыс. Гкал	Объем тепловой энергии отпускаемой потребителям по приборам учета, %
Котельные, обслуживаемые ООО «Система»	2,682	0,536	19,9
Котельная, обслуживаемая филиалом ОАО "РЖД"	0,307	0,032	10,4

3.18 Анализ работы диспетчерских служб теплоснабжающих (теплосетевых) организаций и используемых средств автоматизации, телемеханизации и связи

На источниках теплоснабжения организовано круглосуточное оперативное управление оборудованием, задачами которого являются: ведение требуемого режима работы; производство переключений; пусков и остановок; локализация аварий и восстановление режима работы; подготовка к производству ремонтных работ.

На тепловых сетях случаи аварий фиксируются потребителями. Средства автоматизации, телемеханизации и связи на сетях отсутствуют.

3.19 Уровень автоматизации и обслуживания центральных тепловых пунктов, насосных станций

Насосные станции и центральные тепловые пункты отсутствуют.

3.20 Сведения о наличии защиты тепловых сетей от превышения давления

В соответствии со СП 124.13330.2012 «. «Свод правил. Тепловые сети. Актуализированная редакция СНиП 41-02-2003», в каждом элементе единой системы теплоснабжения (на источнике тепла, в тепловых сетях, в системах теплоснабжения) должны быть предусмотрены средства защиты от недопустимых изменений давлений сетевой воды. Эти средства в первую очередь должны обеспечивать поддержание допустимого давления в аварийных режимах, вызванных отказом оборудования данного элемента, а также защиту собственного оборудования при аварийных внешних воздействиях. Средства защиты тепловых сетей от превышения давления представляют собой предохранительные клапаны, установленные в котельных.

3.21 Перечень выявленных бесхозных тепловых сетей и обоснование выбора организации, уполномоченной на их эксплуатацию

Согласно статьи 15 пункта 6 Федерального закона от 27.07.2010 № 190-ФЗ «О теплоснабжении» в случае выявления бесхозных тепловых сетей (тепловых сетей, не имеющих эксплуатирующей организации), орган местного самоуправления поселения или городского округа до признания права собственности на указанные бесхозные тепловые сети в течение тридцати дней с даты их выявления обязан определить теплосетевую организацию, тепловые сети которой непосредственно соединены с указанными бесхозными тепловыми сетями, или единую теплоснабжающую организацию в системе теплоснабжения, в которую входят указанные бесхозные тепловые сети и которая осуществляет содержание и обслуживание указанных бесхозных тепловых сетей. Орган регулирования обязан включить затраты на содержание и обслуживание бесхозных тепловых сетей в тарифы соответствующей организации на следующий период регулирования.

Бесхозные объекты не выявлены.

3.22 Данные энергетических характеристик тепловых сетей (при их наличии)

К энергетическим характеристикам тепловых сетей относятся следующие показатели:

- 1) материальная характеристика тепловой сети;
- 2) тепловые потери (тепловая энергетическая характеристика);
- 3) температура теплоносителя в подающем трубопроводе принятая для проектирования тепловых сетей;
- 4) потери (затраты) сетевой воды.

Данные энергетических характеристик тепловых сетей в таблице ниже

Таблица 15 - Эксплуатационные показатели тепловых сетей и сооружений на них отдельно по каждой СЦТ

№ п/п	Наименование СЦТ	Протяженность тепловой сети в двухтрубном исчислении, м	Материальная характеристика, кв. м	Потери тепловой энергии, Гкал	то же в % от отпуска тепловой энергии с коллекторов источника тепловой энергии	Нормативная величина подпитки тепловых сетей по СП 124.13330, м ³ /ч
1	Котельная "Центральная"	1071	423,45	536,4	46,8	0,077
2	Котельная (ул. 7-го Съезда Советов)	115		127,8	23,4	0,030
3	Котельная школы	67		78,6	13,3	0,029
4	Котельная "РТПЦ"	92		50,9	6,5	0,049
5	Котельная локомотивное депо ст. Пинюг	890	178,0	90,0	22,7	0,094

3.23 Изменения, произошедшие в тепловых сетях, сооружениях на них за период, предшествующий разработке (актуализации) схемы теплоснабжения

С момента разработки схемы теплоснабжения Пинюгского городского поселения (утв. постановлением Администрации Пинюгского городского поселения от 04.03.2014 № 13) значительных изменений в структуре теплоснабжения не произошло. Были выполнены работы по подключению двух жилых домов по ул. Степана Халтурина к тепловым сетям котельной ОАО «РЖД».

На основании полученных данных были уточнены сведения по характеристике тепловых сетей, статистике аварийных ситуаций, запорной арматуре, приведены энергетические характеристики тепловых сетей.

Часть 4 Зоны действия источников тепловой энергии

4.1 Описание существующих зон действия источников тепловой энергии во всех системах теплоснабжения на территории поселения, включая перечень котельных, находящихся в зоне радиуса эффективного теплоснабжения источников тепловой энергии, функционирующих в режиме комбинированной выработки электрической и тепловой энергии

В Постановлении Правительства РФ от 22.02.2012 № 154 «О требованиях к схемам теплоснабжения, порядку их разработки и утверждения» даны следующие определения:

«зона действия системы теплоснабжения» - территория поселения, городского округа или ее часть, границы которой устанавливаются по наиболее удаленным точкам подключения потребителей к тепловым сетям, входящим в систему теплоснабжения;

«зона действия источника тепловой энергии» - территория поселения, городского округа или ее часть, границы которой устанавливаются закрытыми секционирующими задвижками тепловой сети системы теплоснабжения;

Зона действия источников тепла представлена на рисунке ниже.



Рисунок 3 – Зоны действия котельных пгт Пинюг (Котельная "Центральная", Котельная (ул. 7-го Съезда Советов), Котельная школы, Котельная ОАО «РЖД»);



Рисунок 4 – Зоны действия котельных пгт Пинюг (Котельная "РТПЦ").

4.2 Изменения, произошедшие в системе теплоснабжения поселения

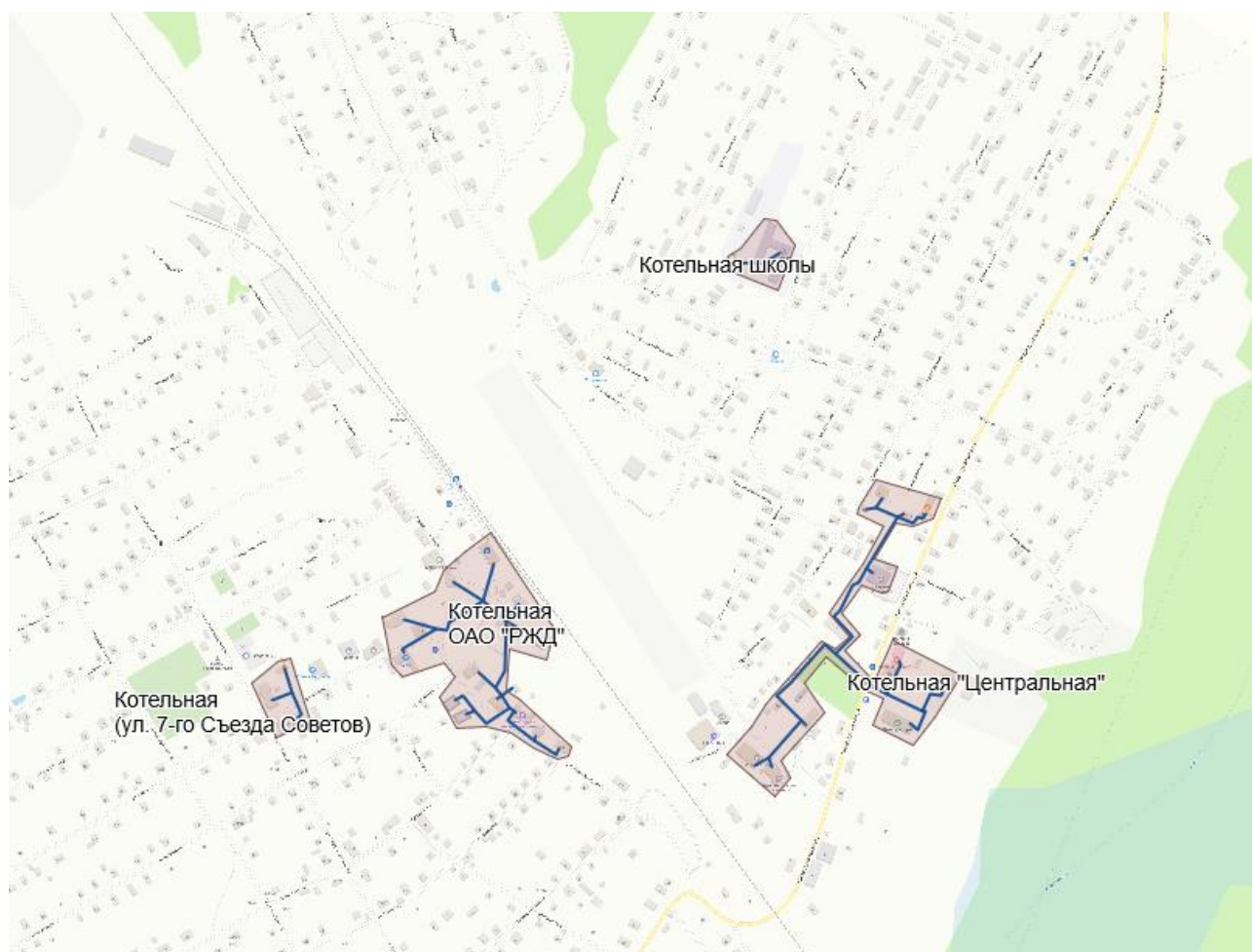
С момента разработки схемы теплоснабжения Пинюгского городского поселения (утв. постановлением Администрации Пинюгского городского поселения от 04.03.2014 № 13) значительных изменений в структуре теплоснабжения не произошло. Были выполнены работы по подключению двух жилых домов по ул. Степана Халтурина к тепловым сетям котельной ОАО «РЖД».

Часть 5 Тепловые нагрузки потребителей тепловой энергии, групп потребителей тепловой энергии

5.1 Описание значений спроса на тепловую мощность в расчетных элементах территориального деления

Основными потребителями тепловой энергии являются население (жилищный фонд), объекты производственного и социально-культурного назначения. Сведения о тепловых нагрузках потребителей тепловой энергии в зонах действия источников тепловой энергии приведены в таблицах ниже.

Таблица 16 - Тепловые нагрузки потребителей

№ п/п	Наименование источника теплоснабжения	Нагрузки, Гкал/ч	Полезный отпуск тепла (расчетное значение)*, Гкал
1	Котельная "Центральная"	0,41	1066,5
2	Котельная "РТПЦ"	0,157	342,7
3	Котельная (ул. 7-го Съезда Советов)	0,153	420,6
4	Котельная школы	0,261	714,9
5	Котельная локомотивное депо ст. Пинюг	0,5	1293,6

* - полезный отпуск тепла для котельных рассчитан исходя из тепловой нагрузки потребителей.

5.2 Описание значений расчетных тепловых нагрузок на коллекторах источников тепловой энергии

Расчетные значения тепловых нагрузок источников тепловой энергии приведены в таблице 17.

Таблица 17 - Расчетные значения тепловых нагрузок источников тепловой энергии

№ п/п	Наименование источника теплоснабжения	Нагрузки, Гкал/ч			
		отоплен.	ГВС	вентил.	ВСЕГО
1	Котельная "Центральная"	0,41			0,41
2	Котельная "РТПЦ"	0,157			0,157
3	Котельная (ул. 7-го Съезда Советов)	0,153			0,153
4	Котельная школы	0,261			0,261
5	Котельная локомотивное депо ст. Пинюг	0,5			0,5

5.3 Описание случаев и условий применения отопления жилых помещений в многоквартирных домах с использованием индивидуальных квартирных источников тепловой энергии

Поквартирное отопление значительно удешевляет жилищное строительство, отпадает необходимость в дорогостоящих теплосетях, тепловых пунктах, приборах учета тепловой энергии, становится возможным вести жилищное строительство в районах, не обеспеченных развитой инфраструктурой тепловых сетей, при условии надежного газоснабжения, снимается проблема окупаемости системы отопления.

Потребитель получает возможность достичь максимального теплового комфорта, и сам определяет уровень собственного обеспечения теплом и горячей водой, снимается проблема перебоев в тепле и горячей воде по техническим, организационным и сезонным причинам.

В то же время автономные системы теплоснабжения имеют ряд трудно устранимых недостатков, к которым можно отнести:

- 1) серьезное снижение надежности теплоснабжения;
- 2) эксплуатация источников теплоснабжения персоналом невысокой квалификации, а иногда и жильцами (поквартирное отопление);

- 3) невысокое качество теплоснабжения (в силу второго недостатка);
- 4) повышенные уровни шума от основного и вспомогательного оборудования;
- 5) зависимость от снабжения энергоресурсами, природным газом, электрической энергией и водой;
- 6) отсутствие всякого рода резервирования энергетических ресурсов, любое отключение от систем водо -, электро- и газоснабжения приводит к аварийным ситуациям.

Серьезная проблема для поквартирного отопления - это вентиляция и дымоудаление. При установке в существующих многоквартирных домах котлов с закрытой камерой сгорания, возможно задувание продуктов сгорания в соседние квартиры. Существующие системы вентиляции не соответствуют нормативам по установке индивидуальных котлов.

Поквартирное отопление является разновидностью индивидуального теплоснабжения и характеризуется тем, что генерация тепла происходит непосредственно у потребителя в квартире. Условия организации поквартирного отопления во многом схожи с условиями создания индивидуального теплоснабжения.

О фактах применения индивидуального теплоснабжения квартир в многоквартирных домах на территории поселения нет сведений.

5.4 Описание величины потребления тепловой энергии в расчетных элементах территориального деления за отопительный период и за год в целом

Сведения о величине потребления тепловой энергии в расчетных элементах территориального деления за отопительный период и за год в целом приведены в таблице 18.

Таблица 18 - Потребление тепловой энергии по источникам теплоснабжения (по факту за 2021 год)

№ п/п	Наименование потребителей	Выработка тепловой энергии, Гкал	Собственное потребление, Гкал	Потери в тепловой сети, Гкал	Полезный отпуск в год, Гкал	Полезный отпуск в отопительный период, Гкал
1	Котельная "Центральная"	1145,0		536,4	608,6	608,6
2	Котельная "РТЦ"	546,0		127,8	418,2	418,2
3	Котельная (ул. 7-го Съезда Советов)	593,0		78,6	514,4	514,4
4	Котельная школы	786,0		50,9	735,1	735,1
5	Котельная локомотивное депо ст. Пинюг	1003,0	90,0	307,0	1310,0	1310,0

5.5 Описание существующих нормативов потребления тепловой энергии для населения на отопление и горячее водоснабжение

Определение нормативов потребления тепла с применением метода аналогов и экспертного метода производится на основе выборочного наблюдения потребления коммунальных услуг в многоквартирных и жилых домах имеющих аналогичные технические и строительные характеристики, степень благоустройства и заселенность. Они основываются на данных об объеме потребления с коллективных приборов учета.

Расчетный метод применяется, если результаты измерений коллективными (общедомовыми) приборами учета тепла в многоквартирных домах или жилых домах отсутствуют или их недостаточно для применения метода аналогов, а также, если отсутствуют данные измерений для применения экспертного метода.

При определении нормативов потребления тепла учитываются технологические потери и не учитываются расходы коммунальных ресурсов, возникшие в результате нарушения требований технической эксплуатации внутридомовых инженерных коммуникаций и оборудования, правил пользования жилыми помещениями и содержания общего имущества в многоквартирном доме.

Информация о нормативах потребления коммунальных услуг по отоплению и горячему водоснабжению на территории муниципального образования приведена в таблицах ниже.

Таблица 19 – Нормативы потребления коммунальной услуги по отоплению в жилых и нежилых помещениях в муниципальных образованиях Кировской области в границах Подосиновского муниципального района Кировской области, утв. Распоряжением Департамента жилищно-коммунального хозяйства Кировской области от 28.05.2013 № 76-р

Этажность	Норматив по отоплению в жилых и нежилых помещениях (Гкал на 1 кв. метр общей площади всех помещений в МКД или жилого дома в месяц)
Многоквартирные и жилые дома до 1999 года постройки включительно	
1-этажные	0,0489
2-этажные	0,0490
3-этажные	0,0308
5-этажные	0,0263
Многоквартирные и жилые дома после 1999 года постройки	
1-этажные	0,0240
3-этажные	0,0183

5.6 Описание сравнения величины договорной и расчетной тепловой нагрузки по зоне действия каждого источника тепловой энергии

Тепловые нагрузки, указанные в договорах теплоснабжения, соответствуют расчетным значениям тепловых нагрузок потребителей тепловой энергии.

5.7 Изменения, произошедшие в тепловых нагрузках потребителей тепловой энергии, в том числе подключенных к тепловым сетям каждой системы теплоснабжения за период, предшествующий разработке (актуализации) схемы теплоснабжения

При актуализации схемы теплоснабжения на 2023 год уточнены сведения по фактической нагрузке потребителей в зоне действия источника теплоснабжения по состоянию на начало 2022 г.

Часть 6 Балансы тепловой мощности и тепловой нагрузки

6.1 Описание балансов установленной, располагаемой тепловой мощности и тепловой мощности нетто, потерь тепловой мощности в тепловых сетях и расчетной тепловой нагрузки по каждому источнику тепловой энергии, а в ценовых зонах теплоснабжения - по каждой системе теплоснабжения

Постановление Правительства РФ от 22.02.2012 № 154 «О требованиях к схемам теплоснабжения, порядку их разработки и утверждения» вводит следующие понятия:

Установленная мощность источника тепловой энергии (УТМ) — сумма номинальных тепловых мощностей всего принятого по акту ввода в эксплуатацию оборудования, предназначенного для отпуска тепловой энергии потребителям на собственные и хозяйственные нужды;

Располагаемая мощность источника тепловой энергии (РТМ) — величина, равная установленной мощности источника тепловой энергии за вычетом объемов мощности, не реализуемой по техническим причинам, в том числе по причине снижения тепловой мощности оборудования в результате эксплуатации на продленном техническом ресурсе;

Мощность источника тепловой энергии нетто — величина, равная располагаемой мощности источника тепловой энергии за вычетом тепловой нагрузки на собственные и хозяйственные нужды.

Балансы тепловой мощности источников тепловой энергии и присоединенной тепловой нагрузки в зоне действия источника тепловой энергии в ретроспективный период приведены в таблице 20.

Таблица 20 - Балансы установленной мощности источников централизованного теплоснабжения, Гкал/ч

№ п/п	Наименование котельной	Тепловая мощность, Гкал/ч		Расход тепла на собственные нужды источника, Гкал/ч	Тепловая мощность котельной нетто	Потери в тепловой сети, Гкал/час	Тепловая нагрузка, Гкал/час	Резерв/дефицит,	
		Установленная	Располагаемая					Гкал/ч	%
1	Котельная "Центральная"	1,917	1,917	0,0	1,92	0,235	0,410	1,272	66,35
2	Котельная "РТПЦ"	1,376	1,376	0,0	1,38	0,056	0,157	1,163	84,5
3	Котельная (ул. 7-го Съезда Советов)	1,032	1,032	0,0	1,03	0,034	0,153	0,845	81,8
4	Котельная школы	0,43	0,43	0,0	0,43	0,022	0,261	0,147	34,1
5	Котельная локомотивное депо ст. Пинюг	1,4	1,4	0,0	0,96	0,039	0,500	0,421	43,8

6.2 Описание резервов и дефицитов тепловой мощности нетто по каждому источнику тепловой энергии, а в ценовых зонах теплоснабжения - по каждой системе теплоснабжения

По данным таблицы 32 видно, что в зоне действия источников теплоснабжения поселения имеется запас тепловой мощности. Для обеспечения эффективной работы системы теплоснабжения рекомендуется рассмотреть варианты по снижению потерь тепла в тепловой сети.

6.3 Описание гидравлических режимов, обеспечивающих передачу тепловой энергии от источника тепловой энергии до самого удаленного потребителя и характеризующих существующие возможности (резервы и дефициты по пропускной способности) передачи тепловой энергии от источника тепловой энергии к потребителю

При расчёте гидравлического режима тепловой сети решаются следующие задачи:

- 1) определение диаметров трубопроводов;
- 2) определение падения давления-напора;
- 3) определение действующих напоров в различных точках сети;
- 4) определение допустимых давлений в трубопроводах при различных режимах работы и состояниях теплосети.

При проведении гидравлических расчетов используются схемы и геодезический профиль теплотрассы, с указанием размещения источников теплоснабжения, потребителей теплоты и расчетных нагрузок.

При проектировании и в эксплуатационной практике для учета взаимного влияния геодезического профиля района, высоты абонентских систем, действующих напоров в тепловой сети пользуются пьезометрическими графиками. По ним нетрудно определить напор (давление) и располагаемое давление в любой точке сети и в абонентской системе для динамического и статического состояния системы:

- 1) давление (напор) в любой точке обратной магистрали не должно быть выше допускаемого рабочего давления в местных системах;
- 2) давление в обратном трубопроводе должно обеспечить залив водой верхних линий и приборов местных систем отопления;
- 3) давление в обратной магистрали во избежание образования вакуума не должно быть ниже 0,05-0,1 МПа (5-10 м вод.ст.);
- 4) давление на всасывающей стороне сетевого насоса не должно быть ниже 0,05 МПа (5 м вод.ст.);
- 5) давление в любой точке подающего трубопровода должно быть выше давления вскипания при максимальной температуре теплоносителя;
- 6) располагаемый напор в конечной точке сети должен быть равен или больше расчетной потери напора на абонентском вводе при расчетном пропуске теплоносителя.

6.4 Описание причины возникновения дефицитов тепловой мощности и последствий влияния дефицитов на качество теплоснабжения

Дефицит тепловой мощности в зоне действия источников теплоснабжения отсутствует.

6.5 Описание резервов тепловой мощности нетто источников тепловой энергии и возможностей расширения технологических зон действия источников тепловой энергии с резервами тепловой мощности нетто в зоны действия с дефицитом тепловой мощности

Сведения о резервах тепловой мощности источников теплоснабжения приведены в таблице 20.

На котельных поселения имеется запас тепловой мощности. Для обеспечения эффективной работы системы теплоснабжения рекомендуется рассмотреть варианты по снижению потерь тепла в тепловой сети.

6.6 Изменения, произошедшие в балансах тепловой мощности и тепловой нагрузки каждой системы теплоснабжения, в том числе с учетом реализации планов строительства, реконструкции и технического перевооружения источников тепловой энергии за период, предшествующий разработке (актуализации) схемы теплоснабжения

На основании полученных данных были актуализированы сведения по балансам тепловой мощности и тепловой нагрузки в зоне действия источника теплоснабжения по состоянию на начало 2022 г.

Часть 7 Балансы теплоносителя

7.1 Описание балансов производительности водоподготовительных установок теплоносителя для тепловых сетей и максимального потребления теплоносителя в теплоиспользующих установках потребителей в перспективных зонах действия систем теплоснабжения и источников тепловой энергии, в том числе работающих на единую тепловую сеть

В соответствии с требованиями нормативной документации система водоподготовки на теплоисточнике должна обеспечивать подачу в тепловую сеть в рабочем режиме воду соответствующего качества и аварийную подпитку водой из систем хозяйственно-питьевого или производственного водопроводов.

Расход подпиточной воды в рабочем режиме должен компенсировать расчетные (нормируемые) потери сетевой воды в системе теплоснабжения. Расчетные (нормируемые) потери сетевой воды в системе теплоснабжения включают расчетные технологические потери (затраты) сетевой воды и потери сетевой воды с нормативной утечкой из тепловой сети и систем теплопотребления. Среднегодовая утечка теплоносителя (м³/ч) из водяных тепловых сетей должна быть не более 0,25 % среднегодового объема воды в тепловой сети и присоединенных системах теплоснабжения независимо от схемы присоединения (за исключением систем горячего водоснабжения, присоединенных через водоподогреватели). Сезонная норма утечки теплоносителя устанавливается в пределах среднегодового значения. Технологические потери теплоносителя включают количество воды на наполнение трубопроводов и систем теплопотребления при их плановом ремонте и подключении новых участков сети и потребителей, промывку, дезинфекцию, проведение регламентных испытаний трубопроводов и оборудования тепловых сетей. Для компенсации этих расчетных технологических потерь (затрат) сетевой воды, необходима дополнительная производительность водоподготовительной установки и соответствующего оборудования (свыше 0,25 % от объема теплосети), которая зависит от интенсивности заполнения трубопроводов.

Расчетная величина нормативных потерь теплоносителя приведена в таблице 21.

Таблица 21 – Расчетная величина нормативных потерь теплоносителя

№ п/п	Источник тепловой энергии	Присоединенная тепловая нагрузка, Гкал/час	Объем тепловых сетей, м ³	Нормативная величина подпитки тепловых сетей по СП 124.13330, м ³ /ч	подпитка тепловой сети, тыс.м ³ /год, в т.ч.:		
					Всего	нормативные утечки теплоносителя	- отпуск теплоносителя из тепловых сетей на гвс (для открытых систем теплоснабжения)
1	Котельная "Центральная"	0,410	30,99	0,077	0,441	0,441	-
2	Котельная "РТПЦ"	0,157	11,87	0,030	0,169	0,169	-
3	Котельная (ул. 7-го Съезда Советов)	0,153	11,56	0,029	0,164	0,164	-
4	Котельная школы	0,261	19,73	0,049	0,281	0,281	-
5	Котельная локомотивное депо ст. Пинюг	0,500	37,79	0,094	0,537	0,537	-

7.2 Описание балансов производительности водоподготовительных установок теплоносителя для тепловых сетей и максимального потребления теплоносителя в аварийных режимах систем теплоснабжения

Норматив аварийной подпитки подразумевает инцидентную подпитку, которая полностью или в значительной степени компенсирует инцидентную утечку воды при повреждении элементов теплосети. Именно эта подпитка и называется аварийной подпиткой.

Согласно требованию СП 124.13330.2012 «Свод правил. Тепловые сети. Актуализированная редакция СНиП 41-02-2003», для открытых и закрытых систем теплоснабжения должна предусматриваться дополнительно аварийная подпитка химически не обработанной и не деаэрированной водой, расход которой принимается в количестве 2% среднегодового объема воды в тепловой сети и присоединенных системах теплоснабжения независимо от схемы присоединения (за исключением систем горячего водоснабжения, присоединенных через водоподогреватели), если другое не предусмотрено проектными (эксплуатационными) решениями. При наличии нескольких отдельных тепловых сетей, отходящих от коллектора источника тепла, аварийную подпитку допускается определять только для одной наибольшей по объему тепловой сети.

Баланс производительности теплоносителя для тепловых сетей и максимальное потребление теплоносителя в аварийных режимах системы теплоснабжения приведен в таблице 22.

Таблица 22 - Расчетная величина потребления теплоносителя в аварийных режимах работы

№ п/п	Источник тепловой энергии	Присоединенная тепловая нагрузка, Гкал/час	Нормативная величина подпитки тепловых сетей по СП 124.13330, м ³ /ч	Аварийная подпитка тепловых сетей СП 124.13330.2012, м ³ /ч
1	Котельная "Центральная"	0,410	0,077	0,620
2	Котельная "РТПЦ"	0,157	0,030	0,237
3	Котельная (ул. 7-го Съезда Советов)	0,153	0,029	0,231
4	Котельная школы	0,261	0,049	0,395
5	Котельная локомотивное депо ст. Пинюг	0,500	0,094	0,756

7.3 Изменения, произошедшие в балансах водоподготовительных установок источников тепловой энергии поселения за период, предшествующий разработке (актуализации) схемы теплоснабжения

На основании полученных данных были актуализированы сведения по балансам теплоносителя в зоне действия источника теплоснабжения по состоянию на 2022 г.

Часть 8 Топливные балансы источников тепловой энергии и система обеспечения топливом

8.1 Описание видов и количества используемого основного топлива для каждого источника тепловой энергии

В настоящее время на территории поселения действует пять источников централизованного теплоснабжения, а также локальные источники теплоснабжения. В качестве основного вида топлива на котельных используется твердое топливо (дрова, каменный уголь). Сведения о потреблении котельно-печного топлива приведены в таблице 23.

Таблица 23 - Описание видов и количества топлива

п/п	Источник тепла	Вид топлива	2021 г.	
			Расход натурального топлива (куб.м, тн)	Расход условного топлива, т у.т.
1	Котельная "Центральная"	Дрова	1088,0	289,41
2	Котельная "РТПЦ"	Дрова	544,0	144,70
3	Котельная (ул. 7-го Съезда Советов)	Дрова	418,0	111,19
4	Котельная школы	Дрова	930,0	247,38
5	Котельная локомотивное депо ст. Пинюг	Каменный уголь	361,0	252,70

8.2 Описание видов резервного и аварийного топлива и возможности их обеспечения в соответствии с нормативными требованиями

Характеристика основного и резервного топлива котельной приведена в таблице 24.

Таблица 24 – Описание видов используемого топлива

№ п/п	Наименование источника	Вид топлива	
		основное	Резервное/аварийное
1	Котельная "Центральная"	Дрова	-
2	Котельная "РТПЦ"	Дрова	-
3	Котельная (ул. 7-го Съезда Советов)	Дрова	-
4	Котельная школы	Дрова	-
5	Котельная локомотивное депо ст. Пинюг	Каменный уголь	-

8.3 Описание особенностей характеристик видов топлива в зависимости от мест поставки

На территории поселения действует пять источников централизованного теплоснабжения, отапливающий социально-значимые, общественные здания и жилой фонд, а также локальные источники теплоснабжения. В качестве основного вида топлива на котельных используется твердое топливо (дрова, каменный уголь).

Сложности с обеспечением теплоисточников топливом в периоды расчетных температур наружного воздуха отсутствуют.

8.4 Описание использования местных видов топлива

Местные виды топлива - это топливные ресурсы, использование которых потенциально возможно в районах (территориях) их образования, производства, добычи (торф и продукты его переработки, попутный газ, отходы деревообработки, отходы сельскохозяйственной деятельности, отходы производства и потребления, в том числе твердые коммунальные отходы, и иные виды топливных ресурсов), экономическая эффективность потребления которых ограничена районами (территориями) их происхождения (согласно Постановления Правительства № 154 от 22.02.2012 г.).

Для территории Кировской области к местным видам топлива можно отнести дрова, отходы лесопиления и пеллеты. Данные виды топлива используются на большинстве котельных поселения, в качестве основного вида топлива.

8.5 Описание видов топлива (в случае, если топливом является уголь, - вид ископаемого угля в соответствии с Межгосударственным стандартом ГОСТ 25543-2013 "Угли бурые, каменные и антрациты. Классификация по генетическим и технологическим параметрам"), их доли и значения низшей теплоты сгорания топлива, используемых для производства тепловой энергии по каждой системе теплоснабжения

В настоящее время на территории поселения действует пять источников централизованного теплоснабжения, а также локальные источники теплоснабжения. В качестве основного вида топлива на котельных используется твердое топливо (дрова, каменный уголь).

Характеристика используемого котельно-печного топлива приведена в таблице ниже.

Таблица 25 - Особенности характеристик топлива, поставляемого на источники тепла

№ п/п	Вид топлива	Показатель	Значение
1	дрова	Он ^р	1500-1800 ккал/куб.м
2	Каменный уголь	Он ^р	4800-4900 ккал/кг

При отсутствии централизованного теплоснабжения отопление жилых и общественных зданий осуществляется с помощью индивидуальных источников тепловой энергии (твердотопливные котлы, печи на твердом топливе, электроотопление).

8.6 Описание преобладающего в поселении вида топлива, определяемого по совокупности всех систем теплоснабжения, находящихся в муниципальном образовании

На территории поселения действует пять источников централизованного теплоснабжения, отапливающий социально-значимые, общественные здания и жилой фонд, а также локальные источники теплоснабжения. В качестве основного вида топлива на котельных используется твердое топливо (дрова, каменный уголь).

8.7 Описание приоритетного направления развития топливного баланса поселения

На территории поселения действует пять источников централизованного теплоснабжения, отапливающий социально-значимые, общественные здания и жилой фонд, а также локальные источники теплоснабжения. Перевод котельных на другие виды топлива не планируется.

8.8 Изменения, произошедшие в топливных балансах источников тепловой энергии системе обеспечения топливом поселения за период, предшествующий разработке (актуализации) схемы теплоснабжения

На основании полученных данных были актуализированы сведения по топливным балансам в зоне действия источника теплоснабжения по состоянию на конец 2021 г.

Часть 9 Надежность теплоснабжения

В соответствии с указаниями, приведенными в СП 124.13330.2012 «Свод правил. Тепловые сети. Актуализированная редакция СНиП 41-02-2003», потребители теплоты по надежности теплоснабжения делятся на три категории:

1) первая категория – потребители, не допускающие перерывов в подаче расчетного количества теплоты и снижения температуры воздуха в помещениях ниже значений предусмотренных ГОСТ 30494-2011 «Межгосударственный стандарт. Здания жилые и общественные. Параметры микроклимата в помещениях». Например, больницы, родильные дома, детские дошкольные учреждения с круглосуточным пребыванием детей, картинные галереи, химические и специальные производства, шахты и т.п.

2) вторая категория – потребители, допускающие снижение температуры в отапливаемых помещениях на период ликвидации аварии, но не более 54 часа: жилые и общественные здания до 12°C, промышленных зданий до 8°C.

3) третья категория – остальные потребители».

Способность проектируемых и действующих источников теплоты, тепловых сетей и в целом СЦТ обеспечивать в течение заданного времени требуемые режимы, параметры и качество теплоснабжения (отопления, вентиляции, горячего водоснабжения, а также технологических потребностей предприятий в паре и горячей воде) следует определять по трем показателям (критериям): вероятности безотказной работы [Р]; коэффициенту готовности [Кг] и живучести [Ж].

Минимально допустимые показатели вероятности безотказной работы следует принимать:

1) для источника теплоты - 0,97;

2) для тепловых сетей - 0,9;

3) для потребителя теплоты - 0,99.

Минимально допустимый показатель вероятности безотказной работы системы централизованного теплоснабжения в целом следует принимать равным 0,86.

Готовность системы теплоснабжения к исправной работе в течение отопительного периода определяется по числу часов ожидания готовности источника теплоты, тепловых сетей, потребителей теплоты, а также числу часов нерасчетных температур наружного воздуха в данной местности. Минимально допустимый показатель готовности системы централизованного теплоснабжения к исправной работе принимается равным 0,97.

Методика расчета показателей надежности в соответствии Методическими указаниями по разработке схем теплоснабжения (утв. Приказом Минэнерго России от 05.03.2019 № 212 «Об утверждении Методических указаний по разработке схем теплоснабжения»)

Расчет вероятности безотказной работы (ВБР) тепловой сети по отношению к каждому потребителю рекомендуется выполнять с применением приведенного ниже алгоритма:

1) определить путь передачи теплоносителя от источника до потребителя, по отношению к которому выполняется расчет вероятности безотказной работы тепловой сети;

2) на первом этапе расчета устанавливается перечень участков теплопроводов, составляющих этот путь;

3) для каждого участка тепловой сети устанавливаются: год его ввода в эксплуатацию; диаметр и протяженность;

4) на основе обработки данных по отказам и восстановлением (времени, затраченном на ремонт участка) всех участков тепловых сетей за несколько лет их работы устанавливаются следующие зависимости.

Ниже приведены основные расчетные зависимости, используемые при расчете показателей надежности систем теплоснабжения:

1. Интенсивность отказов теплопровода λ с учетом времени его эксплуатации:

$$\lambda = \lambda^{\text{нач}} \cdot (0,1 \cdot \tau^{\text{экспл}})^{\alpha-1}, 1/(\text{км} \cdot \text{ч}) \quad (1)$$

где $\lambda^{\text{нач}}$ – начальная интенсивность отказов теплопровода, соответствующая периоду нормальной эксплуатации, 1/(км·ч);

$\tau^{\text{экспл}}$ - продолжительность эксплуатации участка, лет;

α - коэффициент, учитывающий продолжительность эксплуатации участка

$$\alpha = \begin{cases} 0,8 & \text{при } 0 < \tau^{\text{экспл}} \leq 3 \\ 1 & \text{при } 3 < \tau^{\text{экспл}} \leq 17 \\ 0,5 \cdot e^{\left(\frac{\tau^{\text{экспл}}}{20}\right)} & \text{при } \tau^{\text{экспл}} > 17 \end{cases} \quad (2)$$

2. Параметр потока отказов участков ТС:

$$\omega = \lambda \cdot L, \text{ 1/ч}, \quad (3)$$

где L - длина участка ТС, км;

3. Среднее время до восстановления участков ТС

$$z^B = a \cdot [1 + (b + c \cdot L_{\text{сз}}) \cdot d^{1,2}], \text{ ч} \quad (4)$$

где: $L_{\text{сз}}$ - расстояние между секционирующими задвижками, км;

d – диаметр теплопровода, м.

Значения коэффициентов a , b , c для формулы (4), приведенные в таблице 26, получены на основе численных значений времени восстановления теплопроводов в зависимости от их диаметров, рекомендуемых СНиП 41-02-2003.

Расстояния $L_{\text{сз}}$ между СЗ должны соответствовать требованиям СНиП 41–02–2003 и приниматься в соответствии с таблицей 27.

Таблица 26. Значения коэффициентов a , b и c в формуле (4).

№ п/п	Коэффициент	a	b	c
1	Значение	2.91256074780734	20.8877641154199	-1.87928919400643

Таблица 27. Расстояния между СЗ в метрах и место их расположения

№ п/п	Диаметр теплопровода, м	Диаметр не изменяется		Диаметр изменяется	
		ответвлений нет	ответвления есть	ответвлений нет	ответвления есть
1	до 0,4	1000	непосредственно за ответвлением, расстояние до ближайшей СЗ не более 1000 м	непосредственно за местом изменения диаметра, расстояние до ближайшей СЗ не более 1000 м	непосредственно за ответвлением, на теплопроводе меньшего диаметра, расстояние до ближайшей СЗ не более 1000 м
2	от 0,4 до 0,6	1500	непосредственно за ответвлением, расстояние до ближайшей СЗ не более 1500 м	непосредственно за местом изменения диаметра, расстояние до ближайшей СЗ не более 1000 м	непосредственно за ответвлением, на теплопроводе меньшего диаметра, расстояние до ближайшей СЗ не более 1000 м
3	от 0,6 до 0,9	3000	непосредственно за ответвлением, расстояние до ближайшей СЗ не более 3000 м	непосредственно за местом изменения диаметра, расстояние до ближайшей СЗ в соответствии с меньшим диаметром (не более 1000 м, 1500 м)	непосредственно за ответвлением, на теплопроводе меньшего диаметра, расстояние до ближайшей СЗ в соответствии с меньшим диаметром (не более 1000 м, 1500 м)

№ п/п	Диаметр теплопровода, м	Диаметр не изменяется		Диаметр изменяется	
		ответвлений нет	ответвления есть	ответвлений нет	ответвления есть
4	более 0,9	5000	непосредственно за ответвлением, расстояние до ближайшей СЗ не более 5000 м	непосредственно за местом изменения диаметра, расстояние до ближайшей СЗ в соответствии с меньшим диаметром (не более 1000 м, 1500 м, 3000 м)	непосредственно за ответвлением, на теплопроводе меньшего диаметра, расстояние до ближайшей СЗ в соответствии с меньшим диаметром (не более 1000 м, 1500 м, 3000 м)

Если в результате анализа выявляется несоответствие принятым условиям, то в расчете среднего времени восстановления количество секционирующих задвижек и расстояние между ними условно принимается равным такому, при котором обеспечивается выполнение этих условий. Установка дополнительных задвижек включается в рекомендации.

4. Интенсивность восстановления элементов ТС, 1/ч:

$$\mu = \frac{1}{z^B} \quad (5)$$

5. Стационарная вероятность рабочего состояния сети:

$$p_0 = \left(1 + \sum_{i=1}^N \frac{\omega_i}{\mu_i} \right)^{-1} \quad (6)$$

где N – число элементов ТС.

6. Вероятность состояния сети, соответствующая отказу f -го элемента:

$$p_f = \frac{\omega_f}{\mu_f} \cdot p_0 \quad (7)$$

7. Температура воздуха в здании j -го потребителя в конце периода восстановления f -го элемента:

$$t_{j,f}^B = t^{HP} + \frac{t_j^{BP} - t^{HP} - \bar{q}_{j,f} \cdot (t_j^{BP} - t^{HP})}{e^{\left(\frac{z_f^B}{\beta_j}\right)}} + \bar{q}_{j,f} \cdot (t_j^{BP} - t^{HP}), \text{ } ^\circ\text{C} \quad (8)$$

где t_j^{BP} – расчетная температура воздуха в здании j -го потребителя, $^\circ\text{C}$;

t^{HP} – расчетная для отопления температура наружного воздуха, $^\circ\text{C}$;

$q_{j,f}$ – часовой расход тепла у j -го потребителя при отказе f -го элемента при t^{HP} , Гкал/ч;

q_j^P – расчетная часовая нагрузка j -го потребителя при t^{HP} , Гкал/ч;

$\bar{q}_{j,f} = \frac{q_{j,f}}{q_j^P}$ – относительный часовой расход тепла у j -го потребителя при отказе f -го элемента при t^{HP} ;

z_f^B – время восстановления f -го элемента ТС, ч;

β_j – коэффициент тепловой аккумуляции здания j -го потребителя, ч.

8. Коэффициент готовности к обеспечению расчетного теплоснабжения j -го потребителя (определяется для каждого потребителя расчетной схемы ТС):

$$K_j = p_0 + \sum_{f \in F_j} p_f, \quad (9)$$

где: F_j - множество элементов ТС, выход которых в аварию не нарушает расчетный уровень теплоснабжения j -го потребителя.

9. Вероятность безотказного теплоснабжения j -го потребителя – вероятность обеспечения в течение отопительного периода температуры воздуха в здании j -го потребителя не ниже минимально допустимого значения (определяется для каждого потребителя расчетной схемы ТС):

$$P_j = e^{-[p_0 \cdot \Sigma_f(\omega_f \cdot \tau_{j,f}^{\text{пав}})]}, \quad (10)$$

где $\tau_{j,f}^{\text{пав}}$ – продолжительность (число часов) стояния в течение отопительного периода температуры наружного воздуха $t^{\text{н}}$ ниже $t_{j,f}^{\text{пав}}$ - температура наружного воздуха, при которой время восстановления f -го элемента $z_f^{\text{в}}$ равно временному резерву j -го потребителя, т.е. времени снижения температуры воздуха в здании j -го потребителя до минимально допустимого значения $t_{j,\text{мин}}^{\text{в}}$.

9.1 Температура наружного воздуха $t_{j,f}^{\text{пав}}$, при которой время восстановления f -го элемента равно временному резерву j -го потребителя

При $\bar{q}_{j,f} = 0$ (j -ый потребитель при аварии на f -ом участке не получает тепло):

$$t_{j,f}^{\text{пав}} = \frac{t_j^{\text{вп}} - t_{j,\text{мин}}^{\text{в}} \cdot e^{\left(\frac{z_f^{\text{в}}}{\beta_j}\right)}}{1 - e^{\left(\frac{z_f^{\text{в}}}{\beta_j}\right)}} \quad (11)$$

При $\bar{q}_{j,f} > 0$:

$$t_{j,f}^{\text{пав}} = \frac{t_j^{\text{вп}} - \bar{q}_{j,f} \cdot (t_j^{\text{вп}} - t^{\text{нр}}) - (t_{j,\text{мин}}^{\text{в}} - \bar{q}_{j,f} \cdot (t_j^{\text{вп}} - t^{\text{нр}})) \cdot e^{\left(\frac{z_f^{\text{в}}}{\beta_j}\right)}}{1 - e^{\left(\frac{z_f^{\text{в}}}{\beta_j}\right)}} \quad (12)$$

Здесь $t_{j,\text{мин}}^{\text{в}}$ - минимально допустимая температура воздуха в здании j -го потребителя, $^{\circ}\text{C}$.

Продолжительности стояния температур наружного воздуха принимаются по СП 131.13330.2020 «Свод правил. Строительная климатология. СНиП 23-01-99*».

9.2 Правила определения $\tau_{j,f}^{\text{пав}}$ - числа часов стояния температуры наружного воздуха ниже $t_{j,f}^{\text{пав}}$.

Если $t_{j,f}^{\text{пав}}$ оказывается равной или выше плюс 8°C (начало отопительного сезона), это означает, что отказ f -го элемента нарушает пониженный уровень теплоснабжения j -го потребителя при любой температуре наружного воздуха и в формуле (10) величина $\tau_{j,f}^{\text{пав}}$ берется равной продолжительности отопительного периода.

Если $t_{j,f}^{\text{пав}}$ оказывается равной $t^{\text{нр}}$, отказ f -го элемента влияет на теплоснабжение j -го потребителя только при температурах ниже расчетных и $\tau_{j,f}^{\text{пав}}$ в формуле (10) берется равной $\tau^{\text{мин}}$ - числу часов стояния температуре наружного воздуха ниже $t^{\text{нр}}$.

Если $t_{j,f}^{\text{пав}} < t^{\text{мин}}$ (минимальная температура наружного воздуха), отказ f -го элемента не влияет на теплоснабжение j -го потребителя и в формуле (10) $\tau_{j,f}^{\text{пав}}$ берется равной нулю.

$$\text{Если } t^{\text{мин}} < t_{j,f}^{\text{пав}} < t^{\text{нр}}, \text{ то } \tau_{j,f}^{\text{пав}} = \frac{t^{\text{нр}} - t_{j,f}^{\text{пав}}}{t^{\text{нр}} - t^{\text{мин}}} \times \tau^{\text{мин}}.$$

Если $t^{np} < t_{j,f}^{pav} < +8\text{ }^{\circ}\text{C}$, то $0 < \tau_{j,f}^{pav} < \tau^{от}$ и значение $\tau_{j,f}^{pav}$ определяется по графику продолжительностей стояния температур (график Россандера):

$$\tau_{j,f}^{pav} = \tau^{хол} + (\tau^{от} - \tau^{хол}) \cdot \left(\frac{t_{j,f}^{pav} - t^{np}}{8 - t^{np}} \right)^{\frac{t^{н ср} - t^{np}}{8 - t^{н ср}}}, \quad (13)$$

где: $\tau^{хол}$ - продолжительность стояния температуры наружного воздуха ниже расчетной для отопления, ч;

$\tau^{от}$ - продолжительность отопительного периода, ч;

$t^{н ср}$ - средняя за отопительный период температура наружного воздуха, $^{\circ}\text{C}$.

Расчет выполняется для каждого участка, входящего в путь от источника до абонента:

1) вычисляется время ликвидации повреждения на i -м участке;

2) по каждой градации повторяемости температур вычисляется допустимое время проведения ремонта;

3) вычисляется относительная и накопленная частота событий, при которых время снижения температуры до критических значений меньше чем время ремонта повреждения;

4) вычисляются относительные доли и поток отказов участка тепловой сети, способный привести к снижению температуры в отапливаемом помещении до температуры плюс $12\text{ }^{\circ}\text{C}$:

Итоговые значения показателей надежности систем теплоснабжения приведены в таблице 28.

Таблица 28 – Надежность систем теплоснабжения централизованных котельных

№ п/п	Наименование источника	Нормативные значения показателей надежности теплоснабжения	Расчетные значения показателей надежности теплоснабжения	Заключение
1	Котельная "Центральная"	Вероятность безотказной работы системы теплоснабжения $P=0,9$; Коэффициент готовности $Kг=0,97$	$P=0,99988$; $Kг=0,999921$	Вероятность безотказной работы системы соответствует нормативным требованиям, коэффициент готовности соответствует нормативным требованиям
2	Котельная "РТПЦ"		$P=0,99997$; $Kг=0,999987$	Вероятность безотказной работы системы соответствует нормативным требованиям, коэффициент готовности соответствует нормативным требованиям
3	Котельная (ул. 7-го Съезда Советов)		$P=0,99999$; $Kг=0,999992$	Вероятность безотказной работы системы соответствует нормативным требованиям, коэффициент готовности соответствует нормативным требованиям
4	Котельная школы		$P=1,00000$; $Kг=0,999995$	Вероятность безотказной работы системы соответствует нормативным требованиям, коэффициент готовности соответствует нормативным требованиям

№ п/п	Наименование источника	Нормативные значения показателей надежности теплоснабжения	Расчетные значения показателей надежности теплоснабжения	Заключение
5	Котельная локомотивное депо ст. Пинюг		$P=0,99989$; $Kr=0,999932$	Вероятность безотказной работы системы соответствует нормативным требованиям, коэффициент готовности соответствует нормативным требованиям

Вероятность безотказной работы и коэффициент готовности системы теплоснабжения поселения соответствует нормативным требованиям. Для обеспечения надежного теплоснабжения потребителей рекомендуется своевременно проводить текущие и плановые ремонты объектов системы теплоснабжения.

9.1 Поток отказов (частота отказов) участков тепловых сетей

Ограничений в подаче тепла не отмечено.

Для обеспечения надежного теплоснабжения потребителей рекомендуется провести работы по реконструкции тепловых сетей с заменой изношенных участков. Ежегодная замена изношенных участков тепловых сетей позволит повысить надежность теплоснабжения, снизить вероятность возникновения аварийной ситуации, а также сократить потери тепловой энергии и теплоносителя в тепловых сетях.

9.2 Частота отключений потребителей

Ограничений в подаче тепла не отмечено.

На текущий момент эксплуатационная надежность тепловых сетей обеспечивалась за счет текущей ликвидации возникающих повреждений в тепловых сетях и недопущению их развития в серьезные аварии с тяжелыми последствиями.

9.3 Поток (частота) и время восстановления теплоснабжения потребителей после отключений

Нормативное время восстановления тепловых сетей в зависимости от диаметра приведено в таблице 29.

Таблица 29 – Нормативное время восстановления тепловых сетей в зависимости от диаметра

№ п/п	Диаметр трубопровода	Время восстановления, ч
1	До 300 мм	15
2	400 мм	18
3	500 мм	22

9.4 Графические материалы (карты-схемы тепловых сетей и зон ненормативной надежности и безопасности теплоснабжения)

Вероятность безотказной работы и коэффициент готовности систем теплоснабжения соответствует нормативным требованиям. Зоны действия котельных приведены в Части 4 настоящих обосновывающих материалов.

9.5 Результаты анализа аварийных ситуаций при теплоснабжении, расследование причин которых осуществляется федеральным органом исполнительной власти уполномоченным на осуществление федерального государственного энергетического надзора, в соответствии с Правилами расследования причин аварийных ситуаций при теплоснабжении, утвержденными постановлением Правительства Российской Федерации от 17.10.2015

№ 1114 «О расследовании причин аварийных ситуаций при теплоснабжении и о признании утратившими силу отдельных положений Правил расследования причин аварий в электроэнергетике»

Аварийных ситуаций, расследование причин которых осуществляется федеральным органом исполнительной власти, уполномоченным на осуществление федерального государственного энергетического надзора, в соответствии с Правилами расследования причин аварийных ситуаций при теплоснабжении, утвержденными Постановлением Правительства РФ от 17.10.2015 № 1114 «О расследовании причин аварийных ситуаций при теплоснабжении и о признании утратившими силу отдельных положений Правил расследования причин аварий в электроэнергетике», зафиксировано не было.

9.6 Результаты анализа времени восстановления теплоснабжения потребителей, отключенных в результате аварийных ситуаций при теплоснабжении, указанных в подпункте 9.5 настоящей Части

Аварийных ситуаций, расследование причин которых осуществляется федеральным органом исполнительной власти и уполномоченным на осуществление федерального государственного энергетического надзора, в соответствии с Правилами расследования причин аварийных ситуаций при теплоснабжении, утвержденными Постановлением Правительства РФ от 17.10.2015 № 1114 «О расследовании причин аварийных ситуаций при теплоснабжении и о признании утратившими силу отдельных положений Правил расследования причин аварий в электроэнергетике», зафиксировано не было.

9.7 Изменения, произошедшие в надежности теплоснабжения, в том числе с учетом реализации планов строительства, реконструкции и технического перевооружения источников тепловой энергии и тепловых сетей, ввод в эксплуатацию которых осуществлен в период, предшествующий разработке (актуализации) схемы теплоснабжения

При актуализации схемы на 2023 г. раздел переработан с учетом требований методических указаний по разработке схем теплоснабжения.

Часть 10 Техничко-экономические показатели теплоснабжающих и теплосетевых организаций

10.1 Описание показателей хозяйственной деятельности теплоснабжающих и теплосетевых организаций в соответствии с требованиями, устанавливаемыми Правительством Российской Федерации в стандартах раскрытия информации теплоснабжающими организациями, теплосетевыми организациями и органами регулирования

Техничко-экономические показатели работы источников теплоснабжения представлены в таблице ниже.

Таблица 30- Базовые целевые показатели эффективности производства и отпуска тепловой энергии

№ п/п	Параметры	Установленная мощность котельной, Гкал/ч	Располагаемая мощность основного оборудования, Гкал/ч	Тепловая нагрузка, Гкал/ч	Вид топлива	Производство тепловой энергии, Гкал	Расход натурального топлива, (газ – тыс. куб.м)	Удельный расход у.т. на выработку тепловой энергии, кг.у.т./Гкал
1	Котельная "Центральная"	1,917	1,917	0,41	Дрова	1145,0	1088,0	252,8
2	Котельная "РТПЦ"	1,376	1,376	0,157	Дрова	546,0	544,0	265,0
3	Котельная (ул. 7-го Съезда Советов)	1,032	1,032	0,153	Дрова	593,0	418,0	187,5
4	Котельная школы	0,43	0,430	0,261	Дрова	786,0	930,0	314,7
5	Котельная локомотивное депо ст. Пинюг	1,4	1,400	0,5	Каменный уголь	1400,0	361,0	260,0

Раскрытие информации организациями, осуществляющими регулируемую деятельность в сфере теплоснабжения, производится согласно требованиям Постановления Правительства РФ от 05.07.2013 №570 «О стандартах раскрытия информации теплоснабжающими организациями, теплосетевыми организациями и органами регулирования». Формы отчетности, заполненные в рамках стандартов раскрытия информации, должны находиться на сайтах теплоснабжающих организаций.

Раскрытию подлежит следующая информация:

- 1) регулируемой организации (общая информация);
- 2) о ценах (тарифах) на регулируемые товары (услуги);
- 3) об основных показателях финансово-хозяйственной деятельности регулируемой организации, включая структуру основных производственных затрат (в части регулируемых видов деятельности);
- 4) об основных потребительских характеристиках регулируемых товаров и услуг регулируемой организации;
- 5) об инвестиционных программах регулируемой организации и отчетах об их реализации;
- 6) о наличии (отсутствии) технической возможности подключения (технологического присоединения) к системе теплоснабжения (горячего водоснабжения), а также о регистрации и ходе реализации заявок на подключение (технологическое присоединение) к системе теплоснабжения (горячего водоснабжения);
- 7) об условиях, на которых осуществляется поставка регулируемых товаров (оказание регулируемых услуг), и (или) об условиях договоров о подключении (технологическое присоединение) к системе теплоснабжения (горячего водоснабжения);
- 8) о порядке выполнения технологических, технических и других мероприятий, связанных с подключением (технологическим присоединением) к системе теплоснабжения (горячего водоснабжения);
- 9) о способах приобретения, стоимости и объемах товаров, необходимых для производства регулируемых товаров и (или) оказания регулируемых услуг регулируемой организацией;
- 10) о предложении регулируемой организации об установлении цен (тарифов) в сфере теплоснабжения (горячего водоснабжения).

10.2 Изменения, произошедшие в технико-экономических показателях теплоснабжающих и теплосетевых организаций системы теплоснабжения поселения, в период, предшествующий разработке (актуализации) схемы теплоснабжения

При актуализации схемы на 2023 г. раздел переработан с учетом требований методических указаний по разработке схем теплоснабжения.

Часть 11 Цены (тарифы) в сфере теплоснабжения

11.1 Описание динамики утвержденных цен (тарифов), устанавливаемых органами исполнительной власти субъекта Российской Федерации в области государственного регулирования цен (тарифов) по каждому из регулируемых видов деятельности и по каждой теплосетевой и теплоснабжающей организации с учетом последних 3 лет

Величина тарифа на оказание услуг теплоснабжения на территории муниципального образования устанавливаются Региональной службой по тарифам Кировской области. Сведения о тарифах на услуги теплоснабжения приведены в таблицах ниже.

Таблица 31 - Тарифы на тепловую энергию, поставляемую потребителям ООО «Система» (котельные, расположенные в пгт Пинюг: Котельная ул. Седьмого Съезда Советов, д. 42; Котельная ул. Индустриальная, д. 19; котельная ул. Тракторная, д. 15), утв. Решением Правления Региональной службы по тарифам Кировской области от 28 сентября 2021 г. N 33/6-тэ-2021, (в ред. решений правления региональной службы по тарифам Кировской области от 26.11.2019 N 42/20-тэ-2020, от 10.11.2020 N 35/15-тэ-2021, от 30.11.2021 N 42/24-тэ-2022)

Вид тарифа	Год	Вода
Для потребителей в случае отсутствия дифференциации тарифов по схеме подключения:		
одноставочный, руб./Гкал	с 28 сентября по 31 декабря 2021 года	4 718,3
	с 1 января по 30 июня 2022 года	4 718,3
	с 1 июля по 31 декабря 2022 года	4 860,2
Население:		
одноставочный, руб./Гкал	с 28 сентября по 31 декабря 2021 года	4 718,3
	с 1 января по 30 июня 2022 года	4 718,3
	с 1 июля по 31 декабря 2022 года	4 860,2

Таблица 32 - Тарифы на тепловую энергию, поставляемую потребителям ОАО "РЖД" (котельная локомотивного депо ст. Пинюг), утв. Решением Правления Региональной службы по тарифам Кировской области от 4 декабря 2018 г. N 43/22-тэ-2019 (в ред. решений правления региональной службы по тарифам Кировской области от 29.10.2019 N 38/18-тэ-2020, от 20.10.2020 N 32/22-тэ-2021 (ред. 17.11.2020), от 02.11.2021 N 38/22-тэ-2022)

Вид тарифа	Год	Вода
Для потребителей в случае отсутствия дифференциации тарифов по схеме подключения:		
одноставочный, руб./Гкал	с 1 января по 30 июня 2019 года	2 354,1
	с 1 июля по 31 декабря 2019 года	2 361,6
	с 1 января по 30 июня 2020 года	2 361,6
	с 1 июля по 31 декабря 2020 года	2 441,9
	с 1 января по 30 июня 2021 года	2 441,9
	с 1 июля по 31 декабря 2021 года	2 554,5
	с 1 января по 30 июня 2022 года	2 554,5
	с 1 июля по 31 декабря 2022 года	3 178,7
Население:		
одноставочный, руб./Гкал	с 1 января по 30 июня 2019 года	2 824,92
	с 1 июля по 31 декабря 2019 года	2 833,92
	с 1 января по 30 июня 2020 года	2 833,92
	с 1 июля по 31 декабря 2020 года	2 930,28
	с 1 января по 30 июня 2021 года	2 930,28
	с 1 июля по 31 декабря 2021 года	3 065,40
	с 1 января по 30 июня 2022 года	3 065,40
	с 1 июля по 31 декабря 2022 года	3 814,44

В зоне действия котельной школы (обслуживающая организация – ООО «Система») отношения между снабжающими и потребляющими организациями – договорные. Тарифы на услуги теплоснабжения не утверждаются.

11.2 Описание структуры цен (тарифов), установленных на момент разработки схемы теплоснабжения

Регулирование тарифов (цен) основывается на принципе обязательности раздельного учета организациями, осуществляющими регулируемую деятельность, объемов продукции (услуг), доходов и расходов по производству, передаче и сбыту энергии в соответствии с законодательством Российской Федерации.

Расходы, связанные с производством и реализацией продукции (услуг) по регулируемым видам деятельности, включают следующие группы расходов:

- 1) на топливо;
- 2) на покупаемую электрическую и тепловую энергию;
- 3) на оплату услуг, оказываемых организациями, осуществляющими регулируемую деятельность;
- 4) на сырье и материалы;
- 5) на ремонт основных средств;
- 6) на оплату труда и отчисления на социальные нужды;
- 7) на амортизацию основных средств и нематериальных активов;
- 8) прочие расходы.

11.3 Описание платы за подключение к системе теплоснабжения

Порядок установления платы за подключение был установлен Федеральным законом от 27.07.2010 №190-ФЗ «О теплоснабжении».

Законом определены некоторые понятия:

1) плата за подключение к системе теплоснабжения – плата, которую вносят лица, осуществляющие строительство здания, строения, сооружения, подключаемые к системе теплоснабжения, а также плата, которую вносят лица, осуществляющие реконструкцию здания, строения, сооружения в случае, если данная реконструкция влечет за собой увеличение тепловой нагрузки реконструируемых зданий, строения, сооружения;

2) резервная тепловая мощность – тепловая мощность источников тепловой энергии и тепловых сетей, необходимая для обеспечения тепловой нагрузки теплопотребляющих установок, входящих в систему теплоснабжения, но не потребляющих тепловой энергии, теплоносителя.

Полномочия по регулированию платы за подключение к системе теплоснабжения переданы органам исполнительной власти субъектов Российской Федерации в области государственного регулирования цен (тарифов).

Законом также определено, что плата за подключение к системе теплоснабжения устанавливается органом регулирования в расчете на единицу мощности подключаемой тепловой нагрузки и может быть дифференцирована в зависимости от параметров данного подключения, определенных основами ценообразования в сфере теплоснабжения и правилами регулирования цен (тарифов) в сфере теплоснабжения, утвержденными Правительством Российской Федерации.

Плата за подключение к системе теплоснабжения в случае отсутствия технической возможности подключения для каждого потребителя, в том числе застройщика, устанавливается в индивидуальном порядке.

11.4 Описание платы за услуги по поддержанию резервной тепловой мощности, в том числе для социально значимых категорий потребителей

Согласно Постановления Правительства от 22.10.2012 №1075 «О ценообразовании в сфере теплоснабжения», плата за услуги по поддержанию резервной тепловой мощности устанавливается органами регулирования для категорий (групп) социально значимых потребителей,

если указанные потребители не потребляют тепловую энергию, но не осуществили отсоединение принадлежащих им теплопотребляющих установок от тепловой сети в целях сохранения возможности возобновить потребление тепловой энергии при возникновении такой необходимости.

Плата за услуги по поддержанию резервной тепловой мощности устанавливается органами регулирования за услуги, оказываемые:

1) регулируемыми организациями, мощность тепловых источников и (или) тепловых сетей которых используется для поддержания резервной мощности в соответствии со схемой теплоснабжения - для оказания указанных услуг единой теплоснабжающей организации;

2) единой теплоснабжающей организацией в зоне ее деятельности категориям (группам) социально значимых потребителей, находящимся в зоне деятельности единой теплоснабжающей организации.

Плата за услуги по поддержанию резервной тепловой мощности единой теплоснабжающей организации устанавливается равной ставке за мощность единого тарифа на тепловую энергию (мощность) в зоне ее деятельности или, если в зоне ее деятельности установлен одноставочный единый тариф на тепловую энергию (мощность), равной ставке за мощность двухставочного единого тарифа на тепловую энергию (мощность).

К социально значимым потребителям, для которых устанавливается плата за услуги по поддержанию резервной тепловой мощности, относятся следующие категории (группы) потребителей:

1) физические лица, приобретающие тепловую энергию в целях потребления в населенных пунктах и жилых зонах при воинских частях;

2) исполнители коммунальных услуг, приобретающие тепловую энергию в целях обеспечения предоставления собственникам и пользователям помещений в многоквартирных домах или жилых домах коммунальной услуги теплоснабжения и (или) горячего водоснабжения с использованием открытых систем теплоснабжения (горячего водоснабжения) в объемах их фактического потребления и объемах тепловой энергии, израсходованной на места общего пользования;

3) теплоснабжающие организации, приобретающие тепловую энергию в целях дальнейшей продажи физическим лицам и (или) исполнителям коммунальной услуги теплоснабжения, в объемах фактического потребления физических лиц и объемах тепловой энергии, израсходованной на места общего пользования;

4) религиозные организации;

5) бюджетные и казенные учреждения, осуществляющие, в том числе, деятельность в сфере науки, образования, здравоохранения, культуры, социальной защиты, занятости населения, физической культуры и спорта;

6) воинские части Министерства обороны Российской Федерации, Министерства внутренних дел Российской Федерации, Федеральной службы безопасности Российской Федерации, Министерства Российской Федерации по делам гражданской обороны, чрезвычайным ситуациям и ликвидации последствий стихийных бедствий и Федеральной службы охраны Российской Федерации;

7) исправительно-трудовые учреждения, следственные изоляторы, тюрьмы.

Плата за услуги по поддержанию резервной тепловой мощности на территории поселения регулирующими органами не устанавливалась.

11.4 Описание динамики предельных уровней цен на тепловую энергию (мощность), поставляемую потребителям, утверждаемых в ценовых зонах теплоснабжения с учетом последних 3 лет

В соответствии с п.1 ст. 23.3 Федерального закона от 27.07.2010 №190-ФЗ «О теплоснабжении» к ценовым зонам теплоснабжения могут быть отнесены поселение, городской округ, соответствующие следующим критериям:

1) наличие утвержденной схемы теплоснабжения поселения, городского округа;

2) пятьдесят и более процентов суммарной установленной мощности источников тепловой энергии, указанных в схеме теплоснабжения, составляют источники тепловой энергии, функционирующие в режиме комбинированной выработки электрической и тепловой энергии;

3) наличие совместного обращения в Правительство Российской Федерации об отнесении поселения, городского округа к ценовой зоне теплоснабжения от исполнительно-распорядительного органа муниципального образования и единой теплоснабжающей организации (нескольких единых теплоснабжающих организаций), в зоне деятельности которой находятся источники тепловой энергии, суммарная установленная мощность которых составляет пятьдесят и более процентов суммарной установленной мощности источников тепловой энергии, указанных в схеме теплоснабжения поселения, городского округа. Совместное обращение об отнесении поселения, городского округа к ценовой зоне теплоснабжения включает в себя, в том числе, обязательства единой теплоснабжающей организации и исполнительно-распорядительного органа муниципального образования по исполнению соответствующих обязательств, установленных для них частями 14 - 18 статьи 23.13 настоящего Федерального закона;

4) наличие согласия высшего исполнительного органа государственной власти субъекта Российской Федерации на отнесение поселения, городского округа, находящихся на территории субъекта Российской Федерации, к ценовой зоне теплоснабжения.

Территория Пинюгского городского поселения не относится к ценовой зоне теплоснабжения.

11.4 Описание средневзвешенного уровня сложившихся за последние 3 года цен на тепловую энергию (мощность), поставляемую единой теплоснабжающей организацией потребителям в ценовых зонах теплоснабжения

Изменение величины средневзвешенного тарифа на тепловую энергию приведено в таблице 33.

Таблица 33 - Динамика средневзвешенного тарифа на отпущенную тепловую энергию в 2021 - 2022 гг

№ п/п	Наименование муниципального образования	Ед. изм.	2021 год	2022 год
1	Тариф на тепло (без НДС)	руб/Гкал	4358,87	4580,88
2	Изменение	%	-	5,1

11.5 Изменения в утвержденных ценах (тарифах) в сфере теплоснабжения, устанавливаемых органами исполнительной власти субъекта Российской Федерации, зафиксированных за период, предшествующий разработке (актуализации) схемы теплоснабжения

При актуализации схемы на 2023 г. раздел переработан с учетом требований методических указаний по разработке схем теплоснабжения. Динамика изменения средневзвешенного тарифа на отпущенную тепловую энергию в 2021-2022 годах приведена в таблице 33.

Часть 12 Описание существующих технических и технологических проблем в системах теплоснабжения поселения

12.1 Описание существующих проблем организации качественного теплоснабжения (перечень причин, приводящих к снижению качества теплоснабжения, включая проблемы в работе теплопотребляющих установок потребителей)

Функционирование систем централизованного теплоснабжения поселения оценивается как удовлетворительное. В ходе общего анализа систем выявлен ряд факторов, негативно влияющих на качественную, эффективную работу систем теплоснабжения:

- 1) оборудование источников тепла значительно изношено и морально устарело;
- 2) на котельных имеется значительный запас тепловой мощности. Для обеспечения эффективной работы системы теплоснабжения рекомендуется рассмотреть варианты реконструкции котельных с приведением мощности котельных к тепловой нагрузке;
- 3) часть тепловых сетей поселения отработала свой ресурс. Часть колодцев, камер и опор находятся в аварийном состоянии. Регулирование системы теплоснабжения осуществляется крайне неэффективно из-за отсутствия автоматики в котельных;
- 4) высоким износом сетей обусловлены значительные потери тепла и низкая эффективность системы теплоснабжения;
- 5) внутридомовые системы отопления требуют комплексной регулировки и наладки;
- 6) потребители не оборудованы приборами коммерческого учета тепловой энергии, что не стимулирует теплоснабжающую организацию к приведению системы теплоснабжения в соответствие с нормативными требованиями.

12.2 Описание существующих проблем организации надежного теплоснабжения поселения (перечень причин, приводящих к снижению надежности теплоснабжения, включая проблемы в работе теплопотребляющих установок потребителей)

Из комплекса существующих проблем организации качественного теплоснабжения на территории поселения можно выделить следующие составляющие:

- 1) системы теплоснабжения выполняют свои функции, как системы жизнеобеспечения;
- 2) необходимы прямые инвестиции для проведения реновации (восстановления) основных фондов систем теплоснабжения. Основная причина, определяющая надежность и безопасность теплоснабжения – это техническое состояние теплогенерирующего оборудования и тепловых сетей. Высокая степень износа основного оборудования и недостаточное финансирование теплогенерирующих предприятий не позволяет своевременно модернизировать устаревающее оборудование и трубопроводы.

12.3 Описание существующих проблем развития систем теплоснабжения

Основной проблемой в развитии системы теплоснабжения является недостаточное финансирование мероприятий по модернизации источника теплоснабжения и тепловых сетей.

12.4 Описание существующих проблем надежного и эффективного снабжения топливом действующих систем теплоснабжения

Сложности с обеспечением теплоисточников топливом в периоды расчетных температур наружного воздуха на территории поселения отсутствуют.

12.5 Анализ предписаний надзорных органов об устранении нарушений, влияющих на безопасность и надежность системы теплоснабжения

Предписания надзорных органов об устранении нарушений, влияющих на безопасность и надежность систем теплоснабжения, не предоставлены.

12.6 Изменения технических и технологических проблем в системах теплоснабжения поселения, произошедших в период, предшествующий разработке (актуализации) схемы теплоснабжения

При актуализации схемы на 2023 г. раздел переработан с учетом требований Постановления Правительства РФ от 22.02.2012 № 154 «О требованиях к схемам теплоснабжения, порядку их разработки и утверждения», а также Методических указаний по разработке схем теплоснабжения (утв. Приказом Минэнерго России от 05.03.2019 № 212 «Об утверждении Методических указаний по разработке схем теплоснабжения»).

ГЛАВА 2 СУЩЕСТВУЮЩЕЕ И ПЕРСПЕКТИВНОЕ ПОТРЕБЛЕНИЕ ТЕПЛОВОЙ ЭНЕРГИИ НА ЦЕЛИ ТЕПЛОСНАБЖЕНИЯ

2.1 Данные базового уровня потребления тепла на цели теплоснабжения

За базовый уровень потребления тепла принят расчетный уровень потребления тепловой энергии. Базовый уровень потребления тепловой энергии с разделением по источникам теплоснабжения представлен в таблице 34

Таблица 34 – Базовый уровень потребления тепла на цели теплоснабжения

№ п/п	Наименование источника теплоснабжения	Нагрузки, Гкал/ч	Полезный отпуск тепла (расчетное значение)*, Гкал
1	Котельная "Центральная"	0,41	1066,5
2	Котельная "РТПЦ"	0,157	342,7
3	Котельная (ул. 7-го Съезда Советов)	0,153	420,6
4	Котельная школы	0,261	714,9
5	Котельная локомотивное депо ст. Пинюг	0,5	1293,6

* - полезный отпуск тепла для котельных рассчитан исходя из тепловой нагрузки потребителей.

2.2 Прогнозы приростов площади строительных фондов, сгруппированные по расчетным элементам территориального деления и по зонам действия источников тепловой энергии с разделением объектов строительства на многоквартирные дома, индивидуальные жилые дома, общественные здания, производственные здания промышленных предприятий, на каждом этапе

Планом развития поселения предусматривается новое жилищное строительство, размещаемое на территориях существующей застройки путем реконструкции и создания новой современной застройки, обеспечивающей комфортные условия проживания. В соответствии с планами развития на территории поселения планируется строительство жилых и общественных зданий, а также индивидуальных жилых домов.

В настоящее время строительство жилья на территории поселения представлено индивидуальной жилой застройкой. Сведения о строительстве жилья приведено в таблице ниже.

Таблица 35 – Сведения о строительстве жилья на территории округа (по данным Федеральной службы Государственной статистики)

Показатели	Ед. измерения	2019	2020	2021
Общая площадь жилых помещений	тысяча метров квадратных	74.2	74.2	74.2
Введено в действие жилых домов на территории муниципального образования	квадратный метр общей площади	89	н/д	88
Введено в действие индивидуальных жилых домов на территории муниципального образования	квадратный метр общей площади	89	н/д	88

Для отопления и горячего водоснабжения индивидуальных домов рекомендуется применение индивидуальных двухконтурных котлов, работающих на природном газе и твердом топливе. Выбор индивидуальных источников тепла объясняется тем, что объекты имеют незначительную тепловую нагрузку и находятся на значительном расстоянии друг от друга, что влечет за собой большие потери в тепловых сетях и значительные капиталовложения по их прокладке.

Для теплоснабжения вновь строящихся зданий (группы зданий) с небольшим теплопотреблением и промышленных объектов рекомендуется использовать автономные источники тепла: отдельностоящие и пристроенные блочно-модульные котельные малой мощности.

На основании вышесказанного можно сделать вывод, что увеличение отопляемой площади в зонах действия источников централизованного теплоснабжения, не планируется.

2.3 Прогнозы перспективных удельных расходов тепловой энергии на отопление, вентиляцию и горячее водоснабжение, согласованных с требованиями к энергетической эффективности объектов теплоснабжения, устанавливаемых в соответствии с законодательством Российской Федерации

Прогноз перспективных удельных расходов тепловой энергии на отопление, вентиляцию выполнен с учетом требований к энергетической эффективности объектов теплоснабжения, устанавливаемых в соответствии с законодательством Российской Федерации.

Показателем расхода тепловой энергии на отопление и вентиляцию жилого или общественного здания, является удельная характеристика расхода тепловой энергии на отопление и вентиляцию здания численно равная расходу тепловой энергии на 1 м³ отопляемого объема здания в единицу времени при перепаде температуры в один градус. Расчетное значение удельной характеристики расхода тепловой энергии на отопление и вентиляцию здания определяется с учетом климатических условий района строительства, выбранных объемно-планировочных решений, ориентации здания, теплозащитных свойств ограждающих конструкций, принятой системы вентиляции здания, а также применения энергосберегающих технологий. Расчетное значение удельной характеристики расхода тепловой энергии на отопление и вентиляцию здания должно быть меньше или равно нормируемому значению.

Прогнозные перспективные удельные расходы тепловой энергии на отопление, вентиляцию приняты в соответствии со СП 50.13330.2012. «Свод правил. Тепловая защита зданий. Актуализированная редакция СНиП 23-02-2003» и приведены в таблицах 36 и 37.

Таблица 36 - Нормируемый удельный расход тепловой энергии на отопление жилых зданий, Вт/(м³·°C·сут)

№ п/п	Площадь здания, м ²	С числом этажей			
		1	2	3	4
1	50	0,579	-	-	-
2	100	0,517	0,558	-	-
3	150	0,455	0,496	0,538	-
4	250	0,414	0,434	0,455	0,476
5	400	0,372	0,372	0,393	0,414
6	600	0,359	0,359	0,359	0,372
7	1000 и более	0,336	0,336	0,336	0,336

Таблица 37 - Нормируемая (базовая) удельная характеристика расхода тепловой энергии на отопление и вентиляцию общественных зданий, Вт/(м³·°C·сут)

№ п/п	Тип здания	Этажность здания							
		1	2	3	4, 5	6, 7	8, 9	10, 11	12 и выше
1	Жилые многоквартирные, гостиницы, общежития	0,455	0,414	0,372	0,359	0,336	0,319	0,301	0,290
2	Общественные, кроме перечисленных в строках 3-6	0,487	0,440	0,417	0,371	0,359	0,342	0,324	0,311
3	Поликлиники и лечебные учреждения, дома-интернаты	0,394	0,382	0,371	0,359	0,348	0,336	0,324	0,311
4	Дошкольные учреждения, хосписы	0,521	0,521	0,521	-	-	-	-	-
5	Сервисного обслуживания, культурно - досуговой деятельности, технопарки, склады	0,266	0,255	0,243	0,232	0,232	-	-	-

№ п/п	Тип здания	Этажность здания							
		1	2	3	4, 5	6, 7	8, 9	10, 11	12 и выше
6	Административного назначения (офисы)	0,417	0,394	0,382	0,313	0,278	0,255	0,232	0,232

Удельные укрупненные показатели расхода теплоты ГВС в соответствии со СП 124.13330.2012. «Свод правил. Тепловые сети. Актуализированная редакция СНиП 41-02-2003» на основании климатических особенностей рассматриваемого региона приведены в таблице 38.

Таблица 38 - Нормы расхода горячей воды потребителями и удельная часовая величина теплоты на ее нагрев

№ п/п	Потребители	Измеритель	Норма расхода горячей воды, л/сут	Норма общей/полезной площади на 1 измеритель, м ² /чел	Удельная величина тепловой энергии, Вт/м ²
1	Жилые дома независимо от этажности, оборудованные умывальниками, мойками и ваннами, с квартирными регуляторами давления	1 житель	105	25	12,2
	То же, с заселенностью 20 м ² /чел	1 житель	105	20	15,3
2	То же, с умывальниками, мойками и душевыми	1 житель	85	18	13,8
3	Гостиницы и пансионаты с душами во всех отдельных номерах	1 проживающий	70	12	17
4	Больницы с санитарными узлами, приближенными к палатам	1 больной	90	15	17,5
5	Поликлиники и амбулатории	1 больной в смену	5,2	13	1,5
6	Детские ясли и сады с дневным пребыванием детей и столовыми на полуфабрикатах	1 ребенок	11,5	10	3,1
7	Административные здания	1 работающий	5	10	1,3
8	Общеобразовательные школы с душевыми при гимнастических залах и столовыми на полуфабрикатах	1 учащийся	3	10	0,8
9	Физкультурно-оздоровительные комплексы	1 человек	30	5	17,5
10	Предприятия общественного питания для приготовления пищи реализуемой в обеденном зале	1 посетитель	12	10	3,2
11	Магазины продовольственные	1 работающий	12	30	1,1
12	Магазины протоварные	То же	8	30	0,7

Примечания:

1) нормы расхода воды установлены для основных потребителей и включают все дополнительные расходы (обслуживающим персоналом, душевыми для обслуживания персонала, посетителями, на уборку помещений и т.п.);

2) для водопотребителей гражданских зданий, сооружений и гражданских зданий, сооружений и помещений, не указанных в настоящей таблице, нормы расхода воды следует прини-

мать согласно настоящему приложению для потребителей, аналогичных по характеру водопотребления.

2.4 Прогнозы приростов объемов потребления тепловой энергии (мощности) и теплоносителя с разделением по видам теплоснабжения в каждом расчетном элементе территориального деления и в зоне действия каждого из существующих или предлагаемых для строительства источников тепловой энергии на каждом этапе

Планом развития предусматривается новое жилищное строительство, размещаемое на территориях существующей застройки путем реконструкции и создания новой современной застройки, обеспечивающей комфортные условия проживания.

Существующая и перспективная тепловая нагрузка источников централизованного теплоснабжения приведена в таблице 39. Перспективная тепловая нагрузка источников теплоснабжения была рассчитана с учетом планов по реконструкции системы теплоснабжения, рассмотренных в Главах 5, 7 и 8 настоящих Обосновывающих материалов.

Таблица 39 - Прогноз суммарного потребления тепловой энергии и прирост спроса на тепловую мощность, Гкал/час

№ п/п	Котельная	2021 год	2022 год	2023 год	2024 год	2025 год	2026 год	2027 год	2028 год
1	Котельная "Центральная"	0,410	0,410	0,410	0,410	0,410	0,410	0,410	0,410
2	Котельная "РТПЦ"	0,157	0,157	0,157	0,157	0,157	0,157	0,157	0,157
3	Котельная (ул. 7-го Съезда Советов)	0,153	0,153	0,153	0,153	0,153	0,153	0,153	0,153
4	Котельная школы	0,261	0,261	0,261	0,261	0,261	0,261	0,261	0,261
5	Котельная локомотивное депо ст. Пинюг	0,500	0,500	0,500	0,500	0,500	0,500	0,500	0,500

Прогноз приростов объемов потребления теплоносителя рассмотрен в Главе 6 Обосновывающих материалов.

2.5 Прогнозы приростов объемов потребления тепловой энергии (мощности) и теплоносителя с разделением по видам теплоснабжения в расчетных элементах территориального деления и в зонах действия индивидуального теплоснабжения на каждом этапе

Для отопления и горячего водоснабжения индивидуальных домов рекомендуется применение индивидуальных двухконтурных котлов, работающих на газовом и твердом топливе. Выбор индивидуальных источников тепла объясняется тем, что объекты имеют незначительную тепловую нагрузку и находятся на значительном расстоянии друг от друга, что влечет за собой большие потери в тепловых сетях и значительные капитальные вложения по их прокладке.

Для теплоснабжения зданий (группы зданий) с небольшим теплоснабжением и промышленных объектов рекомендуется использовать автономные источники тепла, отдельно стоящие и пристроенные блочно-модульные котельные малой мощности.

2.6 Прогнозы приростов объемов потребления тепловой энергии (мощности) и теплоносителя объектами, расположенными в производственных зонах, при условии возможных изменений производственных зон и их перепрофилирования и приростов объемов потребления тепловой энергии (мощности) производственными объектами с разделением по видам теплоснабжения и по видам теплоносителя (горячая вода и пар) в зоне действия каждого из существующих или предлагаемых для строительства источников тепловой энергии на каждом этапе

Перспективное развитие промышленности намечается, в основном, за счет развития и реконструкции существующих предприятий.

2.7 Состав изменений выполненных в доработанной и (или) актуализированной схеме теплоснабжения

Глава переработана в соответствии с действующей редакцией Постановления Правительства РФ от 22.02.2012 № 154 «О требованиях к схемам теплоснабжения, порядку их разработки и утверждения» (в редакции Постановлений Правительства РФ от 07.10.2014 № 1016, от 18.03.2016 № 208, от 23.03.2016 № 229, от 12.07.2016 № 666, от 03.04.2018 № 405, от 16.03.2019 № 276) и Методическими указаниями (утв. Приказом Минэнерго России от 05.03.2019 № 212 «Об утверждении Методических указаний по разработке схем теплоснабжения»)..

ГЛАВА 3 ЭЛЕКТРОННАЯ МОДЕЛЬ СИСТЕМЫ ТЕПЛОСНАБЖЕНИЯ ПОСЕЛЕНИЯ

Электронная модель системы теплоснабжения не разрабатывалась. В соответствии с Постановлением Правительства РФ от 22.02.2012 № 154 «О требованиях к схемам теплоснабжения, порядку их разработки и утверждения» разработка электронной модели схемы теплоснабжения для поселений, городских округов с численностью населения менее 100 тысяч человек не является обязательной.

ГЛАВА 4 СУЩЕСТВУЮЩИЕ И ПЕРСПЕКТИВНЫЕ БАЛАНСЫ ТЕПЛОВОЙ МОЩНОСТИ ИСТОЧНИКОВ ТЕПЛОВОЙ ЭНЕРГИИ И ТЕПЛОВОЙ НАГРУЗКИ ПОТРЕБИТЕЛЕЙ

Целью разработки перспективных балансов тепловой мощности источников тепловой энергии, является установление возможных дефицитов тепловой мощности источников теплоснабжения, при существующих (в базовом периоде разработки схемы теплоснабжения) установленных и располагаемых значениях тепловых мощностей источников тепловой энергии и определение зон с перспективной тепловой нагрузкой не обеспеченной источниками тепловой энергии.

4.1 Балансы существующей на базовый период схемы теплоснабжения (актуализации схемы теплоснабжения) тепловой мощности и перспективной тепловой нагрузки в каждой из зон действия источников тепловой энергии с определением резервов (дефицитов) существующей располагаемой тепловой мощности источников тепловой энергии, устанавливаемых на основании величины расчетной тепловой нагрузки, а в ценовых зонах теплоснабжения - балансы существующей на базовый период схемы теплоснабжения (актуализации схемы теплоснабжения) тепловой мощности и перспективной тепловой нагрузки в каждой системе теплоснабжения с указанием сведений о значениях существующей и перспективной тепловой мощности источников тепловой энергии, находящихся в государственной или муниципальной собственности и являющихся объектами концессионных соглашений или договоров аренды

Существующие и перспективные балансы тепловой мощности источников тепловой энергии и тепловой нагрузки потребителей приведены в таблице 40.

Таблица 40 – Существующие и перспективные балансы тепловой мощности источников тепловой энергии и тепловой нагрузки потребителей

№ п/п	Зона действия котельной	Ед. изм.	2021 год	2022 год	2023 год	2024 год	2025 год	2026 год	2027 год	2028 год
1	Котельная "Центральная"									
1.1	Установленная мощность основного оборудования	Гкал/ч	1,92	1,92	1,92	1,92	1,92	1,92	1,92	1,92
1.2	Располагаемая мощность основного оборудования	Гкал/ч	1,92	1,92	1,92	1,92	1,92	1,92	1,92	1,92
1.3	Ограничения тепловой мощности	Гкал/ч	0	0		0	0	0	0	0
1.4	Собственные и хозяйственные нужды	Гкал/ч	0	0	0	0	0	0	0	0
1.5	Потери в тепловых сетях от отпущенной тепловой энергии	Гкал/ч	0,23507	0,23507	0,23507	0,23507	0,23507	0,23507	0,23507	0,23507
1.6	Присоединенная тепловая нагрузка	Гкал/ч	0,410	0,410	0,410	0,410	0,410	0,410	0,410	0,410
1.7	Резерв (+)/дефицит (-) тепловой мощности	Гкал/ч	1,272	1,272	1,272	1,272	1,272	1,272	1,272	1,272
2	Котельная "РТЦ"		2							
2.1	Установленная мощность основного оборудования	Гкал/ч	1,376	1,376	1,376	1,376	1,376	1,376	1,376	1,376
2.2	Располагаемая мощность основного оборудования	Гкал/ч	1,376	1,376	1,376	1,376	1,376	1,376	1,376	1,376
2.3	Ограничения тепловой мощности	Гкал/ч	0	0		0	0	0	0	0
2.4	Собственные и хозяйственные нужды	Гкал/ч	0	0	0	0	0	0	0	0

№ п/п	Зона действия котельной	Ед. изм.	2021 год	2022 год	2023 год	2024 год	2025 год	2026 год	2027 год	2028 год
2.5	Потери в тепловых сетях от отпущенной тепловой энергии	Гкал/ч	0,05601	0,05601	0,05601	0,05601	0,05601	0,05601	0,05601	0,05601
2.6	Присоединенная тепловая нагрузка	Гкал/ч	0,157	0,157	0,157	0,157	0,157	0,157	0,157	0,157
2.7	Резерв (+)/дефицит (-) тепловой мощности	Гкал/ч	1,163	1,163	1,163	1,163	1,163	1,163	1,163	1,163
3	Котельная (ул. 7-го Съезда Советов)	3								
3.1	Установленная мощность основного оборудования	Гкал/ч	1,032	1,032	1,032	1,032	1,032	1,032	1,032	1,032
3.2	Располагаемая мощность основного оборудования	Гкал/ч	1,032	1,032	1,032	1,032	1,032	1,032	1,032	1,032
3.3	Ограничения тепловой мощности	Гкал/ч	0	0		0	0	0	0	0
3.4	Собственные и хозяйственные нужды	Гкал/ч	0	0	0	0	0	0	0	0
3.5	Потери в тепловых сетях от отпущенной тепловой энергии	Гкал/ч	0,03446	0,03446	0,03446	0,03446	0,03446	0,03446	0,03446	0,03446
3.6	Присоединенная тепловая нагрузка	Гкал/ч	0,153	0,153	0,153	0,153	0,153	0,153	0,153	0,153
3.7	Резерв (+)/дефицит (-) тепловой мощности	Гкал/ч	0,845	0,845	0,845	0,845	0,845	0,845	0,845	0,845
4	Котельная школы	4								
4.1	Установленная мощность основного оборудования	Гкал/ч	0,43	0,43	0,43	0,43	0,43	0,43	0,43	0,43
4.2	Располагаемая мощность основного оборудования	Гкал/ч	0,43	0,43	0,43	0,43	0,430	0,430	0,430	0,430
4.3	Ограничения тепловой мощности	Гкал/ч	0	0		0	0	0	0	0
4.4	Собственные и хозяйственные нужды	Гкал/ч	0	0	0	0	0	0	0	0
4.5	Потери в тепловых сетях от отпущенной тепловой энергии	Гкал/ч	0,02233	0,02233	0,02233	0,02233	0,02233	0,02233	0,02233	0,02233
4.6	Присоединенная тепловая нагрузка	Гкал/ч	0,261	0,261	0,261	0,261	0,261	0,261	0,261	0,261
4.7	Резерв (+)/дефицит (-) тепловой мощности	Гкал/ч	0,147	0,147	0,147	0,147	0,147	0,147	0,147	0,147
5	Котельная локомотивное депо ст. Пинюг	5								
5.1	Установленная мощность основного оборудования	Гкал/ч	1,4	1,4	1,4	1,4	1,4	1,4	6,02	7,02
5.2	Располагаемая мощность основного оборудования	Гкал/ч	1,4	1,4	1,4	1,4	1,4	1,4	6,02	7,02
5.3	Ограничения тепловой мощности	Гкал/ч	0	0		0	0	0	0	0
5.4	Собственные и хозяйственные нужды	Гкал/ч	0,43955	0,43955	0,43955	0,43955	0,43955	0,43955	0,43955	0,43955
5.5	Потери в тепловых сетях от отпущенной тепловой энергии	Гкал/ч	0,03944	0,03944	0,03944	0,03944	0,03944	0,03944	0,03944	0,03944
5.6	Присоединенная тепловая нагрузка	Гкал/ч	0,500	0,500	0,500	0,500	0,500	0,500	0,500	0,500
5.7	Резерв (+)/дефицит (-) тепловой мощности	Гкал/ч	0,421	0,421	0,421	0,421	0,421	0,421	5,041	6,041

4.2 Гидравлический расчет передачи теплоносителя для каждого магистрального вывода с целью определения возможности (невозможности) обеспечения тепловой энергией существующих и перспективных потребителей, присоединенных к тепловой сети от каждого источника тепловой энергии

Гидравлический расчет передачи теплоносителя для каждого магистрального вывода с целью определения возможности (невозможности) обеспечения тепловой энергией существующих и перспективных потребителей, присоединенных к тепловой сети от каждого источника тепловой энергии может быть выполнен с использованием программно-расчетного комплекса «ZuluThermo» после разработки (актуализации) электронной модели системы теплоснабжения поселения. При разработке схемы теплоснабжения электронная модель системы теплоснабжения поселения не разрабатывалась. Гидравлические расчеты не выполнялись.

При существующих теплогидравлических режимах, располагаемых перепадах даже у самых удаленных потребителей достаточно для обеспечения качественной услуги теплоснабжения.

4.3 Выводы о резервах (дефицитах) существующей системы теплоснабжения при обеспечении перспективной тепловой нагрузки потребителей

Дефицит тепловой мощности в зоне действия источников теплоснабжения отсутствует.

4.4 Состав изменений выполненных в доработанной и (или) актуализированной схеме теплоснабжения

Рассмотрены перспективные балансы источников тепловой мощности и тепловой нагрузки в период с 2021 по 2040 гг. (на каждый год).

Глава переработана в соответствии с действующей редакцией Постановления Правительства РФ от 22.02.2012 № 154 «О требованиях к схемам теплоснабжения, порядку их разработки и утверждения» (в редакции Постановлений Правительства РФ от 07.10.2014 № 1016, от 18.03.2016 № 208, от 23.03.2016 № 229, от 12.07.2016 № 666, от 03.04.2018 № 405, от 16.03.2019 № 276) и Методическими указаниями (утв. Приказом Минэнерго России от 05.03.2019 № 212 «Об утверждении Методических указаний по разработке схем теплоснабжения»).

ГЛАВА 5 МАСТЕР-ПЛАН РАЗВИТИЯ СИСТЕМ ТЕПЛОСНАБЖЕНИЯ ПОСЕЛЕНИЯ

5.1 Описание вариантов (не менее двух) перспективного развития систем теплоснабжения поселения

При развитии системы теплоснабжения необходимо придерживаться следующих принципов:

- 1) приоритетное использование природного газа в качестве основного топлива для существующих, реконструируемых и перспективных источников тепловой энергии;
- 2) использование индивидуального (автономного) теплоснабжения для индивидуальных жилых домов, жилых домов блокированной застройки и одиночных удаленных потребителей;
- 3) размещение источников тепловой энергии как можно ближе к потребителю, в том числе, перевод индивидуальных жилых домов и одиночных потребителей на индивидуальное (автономное) теплоснабжение;
- 4) унификация оборудования, что позволяет снизить складской резерв запасных частей;
- 5) разумное повышение коэффициента использования установленной мощности основного теплотехнического оборудования;
- 6) автоматизация, роботизация и диспетчеризация котельных (создание единого диспетчерского центра для дистанционного мониторинга работы объектов коммунальной инфраструктуры);
- 7) использование наилучших доступных технологий;
- 8) внедрение оборудования с высоким классом энергоэффективности;
- 9) приоритетное внедрение мероприятий с малым сроком окупаемости.

В соответствии с методическими рекомендациями к разработке (актуализации) схем теплоснабжения п.83 мастер-план схемы теплоснабжения рекомендуется разрабатывать на основании:

- 1) решений по строительству генерирующих объектов с комбинированной выработкой тепловой и электрической энергии, указанных в утвержденных в региональных схемах и программах перспективного развития электроэнергетики, разработанных в соответствии с Постановлением Правительства РФ от 17.10.2009 № 823 «О схемах и программах перспективного развития электроэнергетики» (Собрание законодательства Российской Федерации, 2009, №43, ст.5073; 2013, №33, ст.4392; 2014, №9, ст.907; 2015, №5, ст.827; №8, ст.1175; 2018, №34, ст.5483);
- 2) решений о теплофикационных турбоагрегатах, не прошедших конкурентный отбор мощности на оптовом рынке электрической энергии и мощности в соответствии с законодательством Российской Федерации об электроэнергетике;
- 3) решений по строительству, реконструкции и (или) модернизации генерирующих объектов с комбинированной выработкой тепловой и электрической энергии, указанных в договорах поставки мощности;
- 4) принятых региональных программ газификации жилищно-коммунального хозяйства, промышленных и иных организаций;
- 5) предложений по передаче тепловой нагрузки от котельных на источники комбинированной выработки, при наличии резерва тепловых мощностей установленных турбоагрегатов;
- 6) предложений по строительству, реконструкции и (или) модернизации магистральных теплопроводов для обеспечения возможности регулирования загрузки существующих и перспективных источников комбинированной выработки.

Для территории поселения данные решения отсутствуют. Планом развития поселения предусматривается новое жилищное строительство, размещаемое на территориях существующей застройки путем реконструкции и создания новой современной застройки, обеспечивающей комфортные условия проживания. В настоящее время строительство жилья на территории поселения представлено индивидуальной жилой застройкой.

Отопление вновь строящихся зданий, за исключением индивидуального жилищного строительства, предусматривается от существующих источников теплоснабжения. Строительство новых источников централизованного теплоснабжения на территории поселения не планируется.

Для отопления и горячего водоснабжения, вновь строящихся индивидуальных домов рекомендуется использовать индивидуальные двухконтурные котлы. Для теплоснабжения строящихся зданий (группы зданий) с небольшим теплопотреблением и использовать автономные источники тепла, отдельностоящие и пристроенные блочно-модульные котельные малой мощности. Выбор индивидуальных источников тепла объясняется тем, что объекты имеют незначительную тепловую нагрузку и находятся на значительном расстоянии друг от друга, что влечет за собой большие потери в тепловых сетях и значительные капитальные вложения по их прокладке.

В целях повышения надежности и качества теплоснабжения потребителей, рассмотрим два сценария перспективного развития системы централизованного теплоснабжения села.

Сценарий №1 развития системы централизованного теплоснабжения

Модернизация существующих источников централизованного теплоснабжения и тепловых сетей. Для обеспечения качественного и надежного теплоснабжения потребителей, данный вариант развития предусматривает также поэтапную замену изношенных тепловых сетей.

Экономическая эффективность реализации мероприятий по сохранению существующей схемы теплоснабжения с проведением работ по модернизации существующих объектов выражается в сокращении эксплуатационных издержек, уменьшению удельных расходов топлива на производство тепла, а также снижению потерь тепла при транспортировке. Для обеспечения надежного теплоснабжения необходимо регулярно проводить работы по замене изношенного и устаревшего оборудования, замене тепловых сетей.

Сценарий №2 развития системы централизованного теплоснабжения

Сохранение существующей схемы теплоснабжения. Работоспособность объектов системы теплоснабжения при данном варианте развития планируется обеспечивать путем проведения текущих и аварийных ремонтов.

5.2 Технико-экономическое сравнение вариантов перспективного развития систем теплоснабжения поселения

При реализации мероприятий по варианту 1 планируется снижение расход топлива на выработку тепловой энергии в результате увеличения КПД котлов по сравнению с существующим состоянием, а также в увеличении надежности теплоснабжения и сокращения эксплуатационных затрат.

Экономическая эффективность реализации мероприятий по сохранению существующей схемы теплоснабжения с проведением работ по модернизации существующих объектов выражается в сокращении эксплуатационных издержек, уменьшению удельных расходов топлива на производство тепла, а также снижению потерь тепла при транспортировке. Для обеспечения надежного теплоснабжения необходимо регулярно проводить работы по замене изношенного и устаревшего оборудования, замене тепловых сетей.

Сравнивая два варианта развития схемы теплоснабжения в первом варианте за счет вложенных инвестиций, мы получаем экономический эффект и увеличиваем надёжность системы теплоснабжения, во втором варианте мы не инвестируем средства, соответственно организация не несет инвестиционных затрат, но надежность и эффективность система либо остаётся на неизменном уровне (в случае проведения своевременных ремонтов и регламентах работ) или ухудшается за счет морального и физического износа оборудования и тепловых сетей.

5.3 Обоснование выбора приоритетного варианта перспективного развития систем теплоснабжения поселения на основе анализа ценовых (тарифных) последствий для потребителей, а в ценовых зонах теплоснабжения - на основе анализа ценовых (тарифных) последствий для потребителей, возникших при осуществлении регулируемых видов деятельности, и индикаторов развития систем теплоснабжения поселения

В настоящей схеме теплоснабжения рекомендуется вариант 1, так как при реализации мероприятий по данному варианту увеличивает надежность теплоснабжения за счет обновления оборудования, снижения расхода топлива на выработку тепловой энергии в результате увеличения КПД котлов по сравнению с существующим состоянием и сокращения эксплуатационных затрат. Снижение эксплуатационных издержек увеличивает НВВ ресурсоснабжающей организации, что в свою очередь может дать средства к дальнейшему развитию системы теплоснабжения (реализация мероприятий ТСО по обновлению оборудования) и поддержанию его в работоспособном состоянии.

5.4 Состав изменений выполненных в доработанной и (или) актуализированной схеме теплоснабжения

В ранее утвержденной схеме теплоснабжения мастер-план развития систем теплоснабжения поселения не разрабатывался.

Глава 5 разработана в соответствии с действующей редакцией Постановления Правительства РФ от 22.02.2012 № 154 «О требованиях к схемам теплоснабжения, порядку их разработки и утверждения» (в редакции Постановлений Правительства РФ от 07.10.2014 № 1016, от 18.03.2016 № 208, от 23.03.2016 № 229, от 12.07.2016 № 666, от 03.04.2018 № 405, от 16.03.2019 № 276) и Методическими указаниями (утв. Приказом Минэнерго России от 05.03.2019 № 212 «Об утверждении Методических указаний по разработке схем теплоснабжения»).

ГЛАВА 6 СУЩЕСТВУЮЩИЕ И ПЕРСПЕКТИВНЫЕ БАЛАНСЫ ПРОИЗВОДИТЕЛЬНОСТИ ВОДОПОДГОТОВИТЕЛЬНЫХ УСТАНОВОК И МАКСИМАЛЬНОГО ПОТРЕБЛЕНИЯ ТЕПЛОНОСИТЕЛЯ ТЕПЛОПОТРЕБЛЯЮЩИМИ УСТАНОВКАМИ ПОТРЕБИТЕЛЕЙ, В ТОМ ЧИСЛЕ В АВАРИЙНЫХ РЕЖИМАХ

6.1 Расчетная величина нормативных потерь (в ценовых зонах теплоснабжения - расчетную величину плановых потерь, определяемых в соответствии с методическими указаниями по актуализации схем теплоснабжения) теплоносителя в тепловых сетях в зонах действия источников тепловой энергии

Балансы производительности водоподготовительных установок теплоносителя формируются по данным о балансах тепловой мощности источника тепловой энергии и присоединенной тепловой нагрузки в каждой зоне действия источника тепловой энергии по каждому из магистральных выводов (если таких выводов несколько) тепловой мощности источника тепловой энергии. Расходы сетевой воды, объем сетей и теплопроводов и потери в сетях определяются по нормативам потерь в зависимости от вида системы теплоснабжения.

Расчет производительности ВПУ котельной для подпитки тепловых сетей с учетом перспективных планов развития выполнен согласно СП 124.13330.2012. «Свод правил. Тепловые сети. Актуализированная редакция СНиП 41-02-2003». Среднегодовая утечка теплоносителя из водяных тепловых сетей должна быть не более 0,25% среднегодового объема воды в тепловой сети и присоединенных системах теплоснабжения независимо от схемы присоединения.

Расчетная величина нормативных потерь теплоносителя приведена в таблице 41.

Таблица 41 – Расчетное значение расхода воды на компенсацию потерь и затрат теплоносителя при передаче тепловой энергии

Источник тепловой энергии	Существующее состояние				Перспективное состояние			
	Присоединенная тепловая нагрузка, Гкал/час	подпитка тепловой сети, тыс.м³/год, в т.ч.:			Присоединенная тепловая нагрузка, Гкал/час	подпитка тепловой сети, тыс.м³/год, в т.ч.:		
		Всего	утечка теплоносителя	- отпуск теплоносителя из тепловых сетей на гвс (для открытых систем тепло снабжения)		Всего	утечка теплоносителя	- отпуск теплоносителя из тепловых сетей на гвс (для открытых систем тепло снабжения)
Котельная "Центральная"	0,410	0,441	0,441	-	0,410	0,441	0,441	-
Котельная "РТПЦ"	0,157	0,169	0,169	-	0,157	0,169	0,169	-
Котельная (ул. 7-го Съезда Советов)	0,153	0,164	0,164	-	0,153	0,164	0,164	-
Котельная школы	0,261	0,281	0,281	-	0,261	0,281	0,281	-
Котельная локомотивное депо ст. Пинюг	0,500	0,537	0,537	-	0,500	0,537	0,537	-

6.2 Максимальный и среднечасовой расход теплоносителя (расход сетевой воды) на горячее водоснабжение потребителей с использованием открытой системы теплоснабжения в зоне действия каждого источника тепловой энергии, рассчитываемый с учетом прогнозных сроков перевода потребителей, подключенных к открытой системе теплоснабжения (горячего водоснабжения), на закрытую систему горячего водоснабжения

Централизованное горячее водоснабжение на территории поселения с использованием открытых схем теплоснабжения не осуществляется.

6.3 Сведения о наличии баков-аккумуляторов

Сведения о баках-аккумуляторах, установленных в котельных поселения ,не представлены.

6.4 Нормативный и фактический (для эксплуатационного и аварийного режимов) часовой расход подпиточной воды в зоне действия источников тепловой энергии

Согласно требованию СП 124.13330.2012. «Свод правил. Тепловые сети. Актуализированная редакция СНиП 41-02-2003», для открытых и закрытых систем теплоснабжения должна предусматриваться дополнительно аварийная подпитка химически не обработанной и не деаэрированной водой, расход которой принимается в количестве 2% среднегодового объема воды в тепловой сети и присоединенных системах теплоснабжения независимо от схемы присоединения (за исключением систем горячего водоснабжения, присоединенных через водоподогреватели), если другое не предусмотрено проектными (эксплуатационными) решениями. При наличии нескольких отдельных тепловых сетей, отходящих от коллектора источника тепла, аварийную подпитку допускается определять только для одной наибольшей по объему тепловой сети.

Таблица 42 – Расчетные балансы производительности водоподготовительных установок для эксплуатационного и аварийного режимов работы источников тепловой энергии

№ п/п	Показатели баланса производительности СХВП	Ед. изм.	2021 год	2022 год	2023 год	2024 год	2025 год	2026 год	2027 год	2028 год
	Котельная "Центральная"									
1	присоединенная нагрузка	Гкал/ч	0,410	0,410	0,410	0,410	0,410	0,410	0,410	0,410
2	объем системы теплоснабжения (п. 6.16 в СП 124.13330.2012)	м. куб.	33,372	33,372	33,372	33,372	33,372	33,372	33,372	33,372
3	нормативные утечки (п. 6.16 в СП 124.13330.2012)	м. куб./ч	0,083	0,083	0,083	0,083	0,083	0,083	0,083	0,083
4	аварийная подпитка «сырой» водой (п. 6.22 в СП 124.13330.2012)	м. куб./ч	0,67	0,67	0,67	0,67	0,67	0,67	0,67	0,67
	Котельная "РТЦ"	м. куб./ч	0,057	0,057	0,057	0,057	0,057	0,057	0,057	0,057
1	присоединенная нагрузка	Гкал/ч	0,157	0,157	0,157	0,157	0,157	0,157	0,157	0,157
2	объем системы теплоснабжения (п. 6.16 в СП 124.13330.2012)	м. куб.	11,866	11,866	11,866	11,866	11,866	11,866	11,866	11,866

№ п/п	Показатели баланса производительности СХВП	Ед. изм.	2021 год	2022 год	2023 год	2024 год	2025 год	2026 год	2027 год	2028 год
3	нормативные утечки (п. 6.16 в СП 124.13330.2012)	м. куб./ч	0,030	0,030	0,030	0,030	0,030	0,030	0,030	0,030
4	аварийная подпитка «сырой» водой (п. 6.22 в СП 124.13330.2012)	м. куб./ч	0,24	0,24	0,24	0,24	0,24	0,24	0,24	0,24
	Котельная (ул. 7-го Съезда Советов)									
1	присоединенная нагрузка	Гкал/ч	0,153	0,153	0,153	0,153	0,153	0,153	0,153	0,153
2	объем системы теплоснабжения (п. 6.16 в СП 124.13330.2012)	м. куб.	11,564	11,564	11,564	11,564	11,564	11,564	11,564	11,564
3	нормативные утечки (п. 6.16 в СП 124.13330.2012)	м. куб./ч	0,029	0,029	0,029	0,029	0,029	0,029	0,029	0,029
4	аварийная подпитка «сырой» водой (п. 6.22 в СП 124.13330.2012)	м. куб./ч	0,23	0,23	0,23	0,23	0,23	0,23	0,23	0,23
	Котельная школы									
1	присоединенная нагрузка	Гкал/ч	0,261	0,261	0,261	0,261	0,261	0,261	0,261	0,261
2	объем системы теплоснабжения (п. 6.16 в СП 124.13330.2012)	м. куб.	19,727	19,727	19,727	19,727	19,727	19,727	19,727	19,727
3	нормативные утечки (п. 6.16 в СП 124.13330.2012)	м. куб./ч	0,049	0,049	0,049	0,049	0,049	0,049	0,049	0,049
4	аварийная подпитка «сырой» водой (п. 6.22 в СП 124.13330.2012)	м. куб./ч	0,39	0,39	0,39	0,39	0,39	0,39	0,39	0,39
	Котельная локомотивное депо ст. Пинюг									
1	присоединенная нагрузка	Гкал/ч	0,500	0,500	0,500	0,500	0,500	0,500	0,500	0,500
2	объем системы теплоснабжения (п. 6.16 в СП 124.13330.2012)	м. куб.	37,791	37,791	37,791	37,791	37,791	37,791	37,791	37,791
3	нормативные утечки (п. 6.16 в СП 124.13330.2012)	м. куб./ч	0,094	0,094	0,094	0,094	0,094	0,094	0,094	0,094
4	аварийная подпитка «сырой» водой (п. 6.22 в СП 124.13330.2012)	м. куб./ч	0,76	0,76	0,76	0,76	0,76	0,76	0,76	0,76

6.5 Существующий и перспективный баланс производительности водоподготовительных установок и потерь теплоносителя с учетом развития системы теплоснабжения

Существующий и перспективный баланс производительности водоподготовительных установок и потерь теплоносителя с учетом развития систем теплоснабжения приведен в таблице 42.

6.6 Состав изменений выполненных в доработанной и (или) актуализированной схеме теплоснабжения

При актуализации схемы теплоснабжения были рассмотрены перспективные балансы производительности водоподготовительных установок в период с 2021 г. по 2031 г.). Глава переработана в соответствии с действующей редакцией Постановления Правительства РФ от 22.02.2012 № 154 «О требованиях к схемам теплоснабжения, порядку их разработки и утверждения» (в редакции Постановлений Правительства РФ от 07.10.2014 № 1016, от 18.03.2016 № 208, от 23.03.2016 № 229, от 12.07.2016 № 666, от 03.04.2018 № 405, от 16.03.2019 № 276) и Методическими указаниями (утв. Приказом Минэнерго России от 05.03.2019 № 212 «Об утверждении Методических указаний по разработке схем теплоснабжения»).

ГЛАВА 7 ПРЕДЛОЖЕНИЯ ПО СТРОИТЕЛЬСТВУ, РЕКОНСТРУКЦИИ, ТЕХНИЧЕСКОМУ ПЕРЕВООРУЖЕНИЮ И (ИЛИ) МОДЕРНИЗАЦИИ ИСТОЧНИКОВ ТЕПЛОВОЙ ЭНЕРГИИ

7.1 Описание условий организации централизованного теплоснабжения, индивидуального теплоснабжения, а также поквартирного отопления, которое должно содержать в том числе определение целесообразности или нецелесообразности подключения (технологического присоединения) теплопотребляющей установки к существующей системе централизованного теплоснабжения исходя из недопущения увеличения совокупных расходов в такой системе централизованного теплоснабжения, расчет которых выполняется в порядке, установленном методическими указаниями по разработке схем теплоснабжения (утв. Приказом Минэнерго России от 05.03.2019 № 212 «Об утверждении Методических указаний по разработке схем теплоснабжения»)

Согласно статье 14 Федерального закона от 27.07.2010 № 190-ФЗ «О теплоснабжении», подключение теплопотребляющих установок и тепловых сетей потребителей тепловой энергии, в том числе застройщиков к системе теплоснабжения осуществляется в порядке, установленном законодательством о градостроительной деятельности для подключения объектов капитального строительства к сетям инженерно-технического обеспечения, с учетом особенностей, предусмотренных Федеральным законом от 27.07.2010 № 190-ФЗ «О теплоснабжении» и Правилами подключения к системам теплоснабжения, утвержденными Постановлением Правительством РФ от 05.07.2018 № 787 «О подключении (технологическом присоединении) к системам теплоснабжения, недискриминационном доступе к услугам в сфере теплоснабжения, изменении и признании утратившими силу некоторых актов Правительства Российской Федерации» (далее по тексту - Правила подключения к системам теплоснабжения).

Подключение осуществляется на основании договора на подключение к системе теплоснабжения, который является публичным для теплоснабжающей организации, теплосетевой организации. Правила выбора теплоснабжающей организации или теплосетевой организации, к которой следует обращаться заинтересованным в подключении к системе теплоснабжения лицам, и которая не вправе отказать им в услуге по такому подключению и заключению соответствующего договора, устанавливаются Правилами подключения к системам теплоснабжения.

При наличии технической возможности подключения к системе теплоснабжения и при наличии свободной мощности в соответствующей точке подключения отказ потребителю, в том числе застройщику, в заключении договора на подключение объекта капитального строительства, находящегося в границах определенного схемой теплоснабжения радиуса эффективного теплоснабжения, не допускается.

В случае технической невозможности подключения к системе теплоснабжения объекта капитального строительства вследствие отсутствия свободной мощности в соответствующей точке подключения на момент обращения соответствующего потребителя, в том числе застройщика, но при наличии в утвержденной в установленном порядке инвестиционной программе теплоснабжающей организации или теплосетевой организации мероприятий по развитию системы теплоснабжения и снятию технических ограничений, позволяющих обеспечить техническую возможность подключения к системе теплоснабжения объекта капитального строительства, отказ в заключении договора на его подключение не допускается. Нормативные сроки его подключения к системе теплоснабжения устанавливаются в соответствии с инвестиционной программой теплоснабжающей организации или теплосетевой организации в пределах нормативных сроков подключения к системе теплоснабжения, установленных Правилами подключения к системам теплоснабжения.

В случае технической невозможности подключения к системе теплоснабжения объекта капитального строительства вследствие отсутствия свободной мощности в соответствующей точке подключения на момент обращения соответствующего потребителя, в том числе застройщика, и при отсутствии в утвержденной в установленном порядке инвестиционной программе теплоснабжающей организации или теплосетевой организации мероприятий по разви-

тию системы теплоснабжения и снятию технических ограничений, позволяющих обеспечить техническую возможность подключения к системе теплоснабжения этого объекта капитального строительства, теплоснабжающая организация или теплосетевая организация в сроки и в порядке, которые установлены Правилами подключения к системам теплоснабжения, утвержденными Правительством Российской Федерации, обязана обратиться в федеральный орган исполнительной власти, уполномоченный на реализацию государственной политики в сфере теплоснабжения, или орган местного самоуправления, утвердивший схему теплоснабжения, с предложением о включении в нее мероприятий по обеспечению технической возможности подключения к системе теплоснабжения этого объекта капитального строительства. Федеральный орган исполнительной власти, уполномоченный на реализацию государственной политики в сфере теплоснабжения, или орган местного самоуправления, утвердивший схему теплоснабжения, в порядке и на основании критериев, которые установлены порядком разработки и утверждения схем теплоснабжения, принимает решение о внесении изменений в схему теплоснабжения или об отказе во внесении в нее таких изменений. В случае если теплоснабжающая или теплосетевая организация не направит в установленный срок и (или) представит с нарушением установленного порядка в федеральный орган исполнительной власти, уполномоченный на реализацию государственной политики в сфере теплоснабжения, или орган местного самоуправления, утвердивший схему теплоснабжения, предложения о включении в нее соответствующих мероприятий, потребитель, в том числе застройщик, вправе потребовать возмещения убытков, причиненных данным нарушением, и (или) обратиться в федеральный антимонопольный орган с требованием о выдаче в отношении указанной организации предписания о прекращении нарушения правил недискриминационного доступа к товарам.

В случае внесения изменений в схему теплоснабжения теплоснабжающая организация или теплосетевая организация обращается в орган регулирования для внесения изменений в инвестиционную программу. После принятия органом регулирования решения об изменении инвестиционной программы он обязан учесть внесенное в указанную инвестиционную программу изменение при установлении тарифов в сфере теплоснабжения в сроки и в порядке, которые определяются основами ценообразования в сфере теплоснабжения и Правилами регулирования цен (тарифов) в сфере теплоснабжения, утвержденными Постановлением Правительства РФ от 22.10.2012 № 1075 «О ценообразовании в сфере теплоснабжения». Нормативные сроки подключения объекта капитального строительства устанавливаются в соответствии с инвестиционной программой теплоснабжающей организации или теплосетевой организации, в которую внесены изменения, с учетом нормативных сроков подключения объектов капитального строительства, установленных Правилами подключения к системам теплоснабжения.

Таким образом, вновь вводимые потребители, обратившиеся соответствующим образом в теплоснабжающую организацию, должны быть подключены к централизованному теплоснабжению, если такое подсоединение возможно в перспективе.

С потребителями, находящимися за границей радиуса эффективного теплоснабжения, могут быть заключены договора долгосрочного теплоснабжения по свободной (обоюдно приемлемой) цене, в целях компенсации затрат на строительство новых и реконструкцию существующих тепловых сетей, и увеличению радиуса эффективного теплоснабжения.

Кроме того, согласно СП 42.13330.2016 «Свод правил. Градостроительство. Планировка и застройка городских и сельских поселений. Актуализированная редакция СНиП 2.07.01-89*», в районах многоквартирной жилой застройки малой этажности, а также одно-двухквартирной жилой застройки с приусадебными (приквартирными) земельными участками теплоснабжение допускается предусматривать от котельных на группу жилых и общественных зданий или от индивидуальных источников тепла при соблюдении технических регламентов: экологических; санитарно-гигиенических; противопожарных требований. Групповые котельные допускается размещать на селитебной территории с целью сокращения потерь при транспорте теплоносителя и снижения тарифа на тепловую энергию.

Согласно СП 60.13330.2020 «Свод правил. Отопление, вентиляция и кондиционирование воздуха. СНиП 41-01-2003», для индивидуального теплоснабжения зданий следует применять

теплогенераторы полной заводской готовности на газообразном, жидком и твердом топливе общей теплопроизводительностью до 360 кВт с параметрами теплоносителя не более 95°C и 0,6 Мпа. Теплогенераторы следует размещать в отдельном помещении на любом надземном этаже, а также в цокольном и подвальном этажах отапливаемого здания.

Условия организации поквартирного теплоснабжения определены в СП 54.13330.2016 «Свод правил. Здания жилые многоквартирные. Актуализированная редакция СНиП 31-01-2003» и СП 60.13330.2020 «Свод правил. Отопление, вентиляция и кондиционирование воздуха. СНиП 41-01-2003».

Существующие и планируемые к застройке потребители, вправе использовать для отопления индивидуальные источники теплоснабжения. Использование автономных источников теплоснабжения целесообразно в случаях:

- значительной удаленности от существующих и перспективных тепловых сетей;
- малой подключаемой нагрузки (менее 0,01 Гкал/ч);
- отсутствия резервов тепловой мощности в границах застройки на данный момент и в рассматриваемой перспективе;
- использования тепловой энергии в технологических целях.

Потребители, отопление которых осуществляется от индивидуальных источников, могут быть подключены к централизованному теплоснабжению на условиях организации централизованного теплоснабжения.

В соответствии с пунктом 15 статьи 14 Федерального закона от 27.07.2010 № 190-ФЗ «О теплоснабжении», запрещается переход на отопление жилых помещений в многоквартирных домах с использованием индивидуальных квартирных источников тепловой энергии, перечень которых определяется Правилами подключения к системам теплоснабжения, утвержденными Постановлением Правительства РФ от 05.07.2018 № 787 «О подключении (технологическом присоединении) к системам теплоснабжения, недискриминационном доступе к услугам в сфере теплоснабжения, изменении и признании утратившими силу некоторых актов Правительства Российской Федерации», при наличии осуществленного в надлежащем порядке подключения к системам теплоснабжения многоквартирных домов.

Обоснование организации индивидуального теплоснабжения в зонах застройки малоэтажными жилыми зданиями приведено в п. 7.11 настоящей Главы.

7.2 Описание текущей ситуации, связанной с ранее принятыми в соответствии с законодательством Российской Федерации об электроэнергетике решениями об отнесении генерирующих объектов к генерирующим объектам, мощность которых поставляется в вынужденном режиме в целях обеспечения надежного теплоснабжения потребителей

На территории Пинюгского городского поселения источники тепловой энергии, функционирующие в режиме комбинированной выработки электрической и тепловой энергии, отсутствуют.

7.3 Анализ надежности и качества теплоснабжения для случаев отнесения генерирующего объекта к объектам, вывод которых из эксплуатации может привести к нарушению надежности теплоснабжения (при отнесении такого генерирующего объекта к объектам, электрическая мощность которых поставляется в вынужденном режиме в целях обеспечения надежного теплоснабжения потребителей, в соответствующем году долгосрочного конкурентного отбора мощности на оптовом рынке электрической энергии (мощности) на соответствующий период), в соответствии с методическими указаниями по разработке схем теплоснабжения (утв. Приказом Минэнерго России от 05.03.2019 № 212 «Об утверждении Методических указаний по разработке схем теплоснабжения»)

На территории Пинюгского городского поселения источники тепловой энергии, функционирующие в режиме комбинированной выработки электрической и тепловой энергии, отсутствуют.

7.4 Обоснование предлагаемых для строительства источников тепловой энергии, функционирующих в режиме комбинированной выработки электрической и тепловой энергии, для обеспечения перспективных тепловых нагрузок, выполненное в порядке, установленном методическими указаниями по разработке схем теплоснабжения (утв. Приказом Минэнерго России от 05.03.2019 № 212 «Об утверждении Методических указаний по разработке схем теплоснабжения»)

Строительство источников тепловой энергии функционирующих в режиме комбинированной выработки электрической и тепловой энергии в утвержденной схеме и программе развития Единой энергетической системы России не предусмотрено.

7.5 Обоснование предлагаемых для реконструкции и (или) модернизации действующих источников тепловой энергии, функционирующих в режиме комбинированной выработки электрической и тепловой энергии, для обеспечения перспективных приростов тепловых нагрузок, выполненное в порядке, установленном методическими указаниями по разработке схем теплоснабжения (утв. Приказом Минэнерго России от 05.03.2019 № 212 «Об утверждении Методических указаний по разработке схем теплоснабжения»)

На территории Пинюгского городского поселения источники тепловой энергии, функционирующие в режиме комбинированной выработки электрической и тепловой энергии, отсутствуют.

7.6 Обоснование предложений по переоборудованию котельных в источники тепловой энергии, функционирующие в режиме комбинированной выработки электрической и тепловой энергии, с выработкой электроэнергии на собственные нужды теплоснабжающей организации в отношении источника тепловой энергии, на базе существующих и перспективных тепловых нагрузок

Реконструкция действующих источников тепловой энергии в источники с комбинированной выработкой тепловой и электрической энергии для обеспечения приростов тепловых нагрузок в рамках Схемы теплоснабжения не предусмотрена.

7.7 Обоснование предлагаемых для реконструкции и (или) модернизации котельных с увеличением зоны их действия путем включения в нее зон действия существующих источников тепловой энергии

Основным направлением развития системы теплоснабжения выбрано сохранение существующей системы с проведением работ по модернизации оборудования источника централизованного теплоснабжения (замена изношенного оборудования, проведение текущих и плановых ремонтов и т.д.). Для обеспечения качественного и надежного теплоснабжения потребителей, данный вариант развития предусматривает также поэтапную замену изношенных тепловых сетей.

7.8 Обоснование предлагаемых для перевода в пиковый режим работы котельных по отношению к источникам тепловой энергии, функционирующим в режиме комбинированной выработки электрической и тепловой энергии

На территории Пинюгского городского поселения источники тепловой энергии, функционирующие в режиме комбинированной выработки электрической и тепловой энергии, отсутствуют.

7.9 Обоснование предложений по расширению зон действия действующих источников тепловой энергии, функционирующих в режиме комбинированной выработки электрической и тепловой энергии

На территории Пинюгского городского поселения источники тепловой энергии, функционирующие в режиме комбинированной выработки электрической и тепловой энергии, отсутствуют.

7.10 Обоснование предлагаемых для вывода в резерв и (или) вывода из эксплуатации котельных при передаче тепловых нагрузок на другие источники тепловой энергии

Основным направлением развития системы теплоснабжения выбрано сохранение существующей системы с проведением работ по модернизации оборудования источника централизованного теплоснабжения (замена изношенного оборудования, проведение текущих и плановых ремонтов и т.д.). Для обеспечения качественного и надежного теплоснабжения потребителей, данный вариант развития предусматривает также поэтапную замену изношенных тепловых сетей.

7.11 Обоснование организации индивидуального теплоснабжения в зонах застройки поселения малоэтажными жилыми зданиями

Поквартирное отопление значительно удешевляет жилищное строительство: отпадает необходимость в дорогостоящих теплосетях, тепловых пунктах, приборах учета тепловой энергии; становится возможным вести жилищное строительство в городских районах, не обеспеченных развитой инфраструктурой тепловых сетей, при условии надежного газоснабжения; снимается проблема окупаемости системы отопления, т.к. погашение стоимости происходит в момент покупки жилья.

Потребитель получает возможность достичь максимального теплового комфорта, и сам определяет уровень собственного обеспечения теплом и горячей водой; снимается проблема перебоев в тепле и горячей воде по техническим, организационным и сезонным причинам.

Децентрализованные системы любого вида позволяют исключить потери энергии при ее транспортировке (значит, снизить стоимость тепла для конечного потребителя), повысить надежность отопления и горячего водоснабжения, вести жилищное строительство там, где нет развитых тепловых сетей.

При подключении индивидуальной жилой застройки к сетям централизованного теплоснабжения низкая плотность тепловой нагрузки и высокая протяженность тепловых сетей малого диаметра влечет за собой увеличение тепловых потерь через изоляцию трубопроводов и с утечками теплоносителя и высокие финансовые затраты на строительство таких сетей.

На расчетный срок теплоснабжение индивидуальной жилой застройки предусматривается обеспечить от индивидуальных источников тепла на твердом топливе, а также посредством печного отопления. Подключение объектов индивидуальной жилой застройки к централизованным системам теплоснабжения не планируется.

7.12 Обоснование перспективных балансов производства и потребления тепловой мощности источников тепловой энергии и теплоносителя и присоединенной тепловой нагрузки в каждой из систем теплоснабжения поселения

Перспективные балансы тепловой мощности источника тепловой энергии и теплоносителя и присоединенной тепловой нагрузки в системе теплоснабжения рассчитывались на основании предоставленной информации о приростах площадей строительных фондов в зоне действия источника тепловой энергии, с учетом величины подключаемых тепловых нагрузок. Перспективные балансы производительности и потребления тепловой мощности источников тепловой энергии и теплоносителя приведены в Главах 4 и 6 настоящего документа.

7.13 Анализ целесообразности ввода новых и реконструкции и (или) модернизации существующих источников тепловой энергии с использованием возобновляемых источников энергии, а также местных видов топлива

Мероприятия по использованию возобновляемых источников энергии и местных видов топлив на источниках тепловой энергии не предусмотрены.

Основным вариантом развития системы теплоснабжения является сохранение существующей системы с проведением работ по модернизации оборудования источника централизованного теплоснабжения (замена изношенного оборудования, проведение текущих и плановых ремонтов и т.д.). Для обеспечения качественного и надежного теплоснабжения потребителей

данный вариант развития предусматривает также поэтапную замену изношенных тепловых сетей.

7.14 Обоснование организации теплоснабжения в производственных зонах на территории поселения

Источники тепловой энергии на территории производственных зон используются исключительно для технологических и иных нужд самой производственной зоны.

На расчетный срок строительство производственных предприятий с использованием тепловой энергии от централизованных источников теплоснабжения не планируется.

7.15 Результаты расчетов радиуса эффективного теплоснабжения

Расчет оптимального радиуса теплоснабжения, применяемого в качестве характерного параметра, позволит определить границы действия централизованного теплоснабжения по целевой функции минимума себестоимости полезно отпущенного тепла. При этом возможен также вариант убыточности дальнего транспорта тепла, принимая во внимание важность и сложность проблемы.

Расчет радиуса эффективного теплоснабжения проводился в соответствии с методикой расчета приведённой в приложении 40 Методических указаний по разработке схем теплоснабжения, утвержденных Приказом Минэнерго России от 05.03.2019 № 212 «Об утверждении Методических указаний по разработке схем теплоснабжения». В соответствии с данной методикой радиус эффективного теплоснабжения определяется как максимальное расстояние от теплопотребляющей установки до ближайшего источника тепловой энергии в системе теплоснабжения, при превышении которого подключение (технологическое присоединение) теплопотребляющей установки к данной системе теплоснабжения нецелесообразно по причине увеличения совокупных расходов в системе теплоснабжения. Другими словами радиус эффективного теплоснабжения рассчитывается как максимальное расстояние от нового объекта теплопотребления с заданной тепловой нагрузкой до точки возможного подключения к существующим тепловым сетям.

Результаты расчетов представлены в таблице 43.

Таблица 43 – Расчет радиуса эффективного теплоснабжения

№ п/п	Наименование источника	Присоединяемая тепловая нагрузка, Гкал/час									
		0,1	0,15	0,2	0,25	0,3	0,35	0,4	0,45	0,5	0,8
1	Котельные поселения, обслуживаемая ООО «Система»	24,69	24,64	26,58	30,37	34,28	34,35	38,02	41,77	45,58	61,57
2	Котельная локомотивное депо ст. Пиног (ОАО "РЖД")	11,83	14,81	18,50	23,41	28,44	30,12	34,79	39,51	44,27	64,89

Для тепловой нагрузки заявителя $Q_{сумм}^{м.ч} < 0,1$ Гкал/ч, предельный радиус эффективного теплоснабжения определяется из следующего условия: если дисконтированный срок окупаемости капитальных затрат в строительство тепловой сети, необходимой для подключения объекта капитального строительства заявителя к существующим тепловым сетям системы теплоснабжения исполнителя превышает полезный срок службы тепловой сети, определенный в соответствии с Общероссийским классификатором основных фондов (ОК 013-94), то подключение объекта является нецелесообразным и объект заявителя находится за пределами радиуса эффективного теплоснабжения.

Радиус эффективного теплоснабжения позволяет оценивать возможность подключения объекта к тепловым сетям по сравнению с переходом на автономное теплоснабжение. При принятии решения о подключении новых потребителей необходимо помнить, что оптимальный радиус теплоснабжения определяется из расчета минимума затрат, включающих в себя стоимость тепловых сетей и источника тепла, а также минимума эксплуатационных затрат. Следует помнить, что расчет радиуса эффективного теплоснабжения носит информативный характер!

Подключение новой нагрузки к централизованным системам теплоснабжения требует постоянной проработки вариантов их развития. Оптимальный вариант должен характеризоваться экономически целесообразной зоной действия источника зоны теплоснабжения при соблюде-

нии требований качества и надежности теплоснабжения, а также экологии. Если срок окупаемости капитальных затрат в строительство тепловой сети, необходимой для подключения нового объекта капитального строительства к существующим тепловым сетям системы теплоснабжения исполнителя превышает срок службы тепловой сети, то подключение объекта является нецелесообразным.

Границы действия централизованного теплоснабжения должны определяться по целевой функции минимума себестоимости полезно отпущенного тепла. При этом возможен также вариант убыточности дальнего транспорта тепла, принимая во внимание важность и сложность проблемы.

7.16 Состав изменений, выполненных в доработанной и (или) актуализированной схеме теплоснабжения

Глава переработана в соответствии с действующей редакцией Постановления Правительства РФ от 22.02.2012 № 154 «О требованиях к схемам теплоснабжения, порядку их разработки и утверждения» (в редакции Постановлений Правительства РФ от 07.10.2014 № 1016, от 18.03.2016 № 208, от 23.03.2016 № 229, от 12.07.2016 № 666, от 03.04.2018 № 405, от 16.03.2019 № 276) и Методическими указаниями (утв. Приказом Минэнерго России от 05.03.2019 № 212 «Об утверждении Методических указаний по разработке схем теплоснабжения»).

ГЛАВА 8 ПРЕДЛОЖЕНИЯ ПО СТРОИТЕЛЬСТВУ, РЕКОНСТРУКЦИИ И (ИЛИ) МОДЕРНИЗАЦИИ ТЕПЛОВЫХ СЕТЕЙ

8.1 Предложения по реконструкции и (или) модернизации, строительству тепловых сетей, обеспечивающих перераспределение тепловой нагрузки из зон с дефицитом тепловой мощности в зоны с избытком тепловой мощности (использование существующих резервов)

На территории поселения действует пять источников централизованного теплоснабжения, отапливающий социально-значимые, общественные здания и жилой фонд, а также локальные источники теплоснабжения.

Основным направлением развития системы теплоснабжения выбрано сохранение существующей системы с проведением работ по модернизации оборудования источника централизованного теплоснабжения (замена изношенного оборудования, проведение текущих и плановых ремонтов и т.д.). Для обеспечения качественного и надежного теплоснабжения потребителей, данный вариант развития предусматривает также поэтапную замену изношенных тепловых сетей.

8.2 Предложения по строительству тепловых сетей для обеспечения перспективных приростов тепловой нагрузки под жилищную, комплексную или производственную застройку во вновь осваиваемых районах поселения

Подключение новых объектов, находящихся в застроенной части населенных пунктов, рекомендуется производить к существующим тепловым сетям с учетом их пропускной способности. Однако для отопления и горячего водоснабжения индивидуальных домов рекомендуется применение индивидуальных двухконтурных котлов. Выбор индивидуальных источников тепла объясняется тем, что объекты имеют незначительную тепловую нагрузку и находятся на значительном расстоянии друг от друга, что влечет за собой большие потери в тепловых сетях и значительные капвложения по их прокладке.

В застроенной части и на территории подлежащей застройке предусматривается подземная прокладка тепловых сетей (бесканальная, в каналах или в тоннелях (коллекторах) совместно с другими инженерными сетями). При обосновании допускается надземная прокладка тепловых сетей, кроме территории детских и лечебных учреждений.

В случае надземной прокладки тепловые сети прокладываются с соблюдением расстояния по горизонтали от строительных конструкций тепловых сетей или оболочки изоляции трубопроводов при бесканальной прокладке до зданий, сооружений и инженерных сетей в соответствии с таблицей А.3 СП 124.13330.2012 «Свод правил. Тепловые сети. Актуализированная редакция СНиП 41-02-2003».

Величину диаметра трубопровода, способ прокладки и т.д. необходимо определить в ходе наладочного гидравлического расчета по каждому факту предполагаемого подключения.

Планом развития поселения предусматривается новое жилищное строительство, размещаемое на территориях существующей застройки путем реконструкции и создания новой современной застройки, обеспечивающей комфортные условия проживания. В соответствии с планами развития на территории поселения планируется строительство жилых и общественных зданий, а также индивидуальных жилых домов.

Для отопления и горячего водоснабжения индивидуальных домов рекомендуется применение индивидуальных двухконтурных котлов, работающих на газовом и твердом топливе. Выбор индивидуальных источников тепла объясняется тем, что объекты имеют незначительную тепловую нагрузку и находятся на значительном расстоянии друг от друга, что влечет за собой большие потери в тепловых сетях и значительные капвложения по их прокладке.

Для теплоснабжения вновь строящихся зданий (группы зданий) с небольшим теплопотреблением и промышленных объектов использовать автономные источники тепла: отдельностоящие и пристроенные блочно-модульные котельные малой мощности.

8.3 Предложения по строительству тепловых сетей, обеспечивающих условия, при наличии которых существует возможность поставок тепловой энергии потребителям от различных источников тепловой энергии при сохранении надежности теплоснабжения

Строительство и реконструкция тепловых сетей в целях обеспечения условий, при наличии которых существует возможность поставок тепловой энергии потребителям от различных источников тепловой энергии, не предусматривается.

8.4 Предложения по строительству, реконструкции и (или) модернизации тепловых сетей для повышения эффективности функционирования системы теплоснабжения, в том числе за счет перевода котельных в пиковый режим работы или ликвидации котельных

Перевод котельной в пиковый режим на территории поселения нецелесообразен в виду отсутствия источников электрогенерации.

8.5 Предложения по строительству тепловых сетей для обеспечения нормативной надежности теплоснабжения

Строительство тепловых сетей для обеспечения нормативной надежности и безопасности теплоснабжения на данном этапе не предусматривается. Необходимые показатели надежности достигаются за счет реконструкции трубопроводов со сверхнормативным износом. Характеристика рекомендуемых мероприятий приведена в п. 8.7).

8.6 Предложения по реконструкции и (или) модернизации тепловых сетей с увеличением диаметра трубопроводов для обеспечения перспективных приростов тепловой нагрузки

Рекомендации отсутствуют.

8.7 Предложения по реконструкции и (или) модернизации тепловых сетей, подлежащих замене в связи с исчерпанием эксплуатационного ресурса

На территории поселения есть необходимость в реконструкции тепловых сетей в связи с их износом. Для обеспечения качественного и надежного теплоснабжения потребителей рекомендуется своевременно проводить текущие и плановые ремонты тепловых сетей и запорной арматуры. Характеристика рекомендуемых мероприятий приведена в таблице 44.

Таблица 44 – Мероприятия по реконструкции трубопроводов со сверхнормативным износом

№ п/п	Наименование мероприятий	Год реализации	Объем инвестиций*, тыс. руб
1	Поэтапная замена изношенных сетей тепло-снабжения, ремонт и замена запорной арматуры	2023-2028	3900,0
	Всего:		3900,0

*- Объемы инвестиций в реконструкцию тепловых сетей определены по укрупненным показателям на основании объектов-аналогов и должны быть уточнены на последующих стадиях проектирования.

Текущий ремонт тепловых сетей локальных котельных рекомендуется выполнять в рамках текущей деятельности обслуживающих организаций.

Рекомендуется при новом строительстве и реконструкции существующих теплопроводов применять предизолированные трубопроводы в пенополиуретановой (ППУ) изоляции. Для сокращения времени устранения аварий на тепловых сетях и снижения выбросов теплоносителя в атмосферу и др. последствий, неразрывно связанных с авариями на теплопроводах, рекомендуется применять систему оперативно-дистанционного контроля (ОДК).

Трубы ППУ изоляции представляют собой трехслойную монолитную конструкцию, которая состоит из стальной трубы, теплоизолирующего слоя из пенополиуретана и защитной оболочки из полиэтилена.

Преимущества трубопроводов в ППУ-изоляции:

- 1) низкое водопоглощение пенополиуретана;

- 2) пенополиуретан экологически безопасен;
- 3) долговечность пенополиуретана;
- 4) низкая токсичность;
- 5) пенополиуретан имеет низкий коэффициент теплопроводности. Данный показатель у ППУ равен 0,019 - 0,035 Вт/м·К;
- 6) высокая адгезионная прочность пенополиуретана;
- 7) звукопоглощение пенополиуретана;
- 8) пенополиуретан, нанесенный на металлическую поверхность, защищает ее от коррозии;
- 9) ППУ сохраняет тепловую энергию в широком температурном диапазоне от минус 100°до плюс 140°С.

Важной особенностью трубопроводов с ППУ изоляцией является встроенная электронная система оперативно дистанционного контроля (ОДК) (два сигнальных медных провода, залитых в пенополиуретановую изоляцию трубы, и электронный детектор повреждений), которая позволяет постоянно следить за состоянием (увлажнением) изоляции теплотрассы длиной до 2500 м. При этом место повреждения изоляции трубопровода устанавливается с точностью до одного метра с помощью импульсного рефлектометра.

8.8 Предложения по строительству, реконструкции и (или) модернизации насосных станций

При проектировании новых и реконструкции действующих тепловых сетей не выявлена необходимость строительства насосных станций.

8.9 Состав изменений выполненных в доработанной и (или) актуализированной схеме теплоснабжения

Глава переработана в соответствии с действующей редакцией Постановления Правительства РФ от 22.02.2012 № 154 «О требованиях к схемам теплоснабжения, порядку их разработки и утверждения» (в редакции Постановлений Правительства РФ от 07.10.2014 № 1016, от 18.03.2016 № 208, от 23.03.2016 № 229, от 12.07.2016 № 666, от 03.04.2018 № 405, от 16.03.2019 № 276) и Методическими указаниями (утв. Приказом Минэнерго России от 05.03.2019 № 212 «Об утверждении Методических указаний по разработке схем теплоснабжения»).

ГЛАВА 9 ПРЕДЛОЖЕНИЯ ПО ПЕРЕВОДУ ОТКРЫТЫХ СИСТЕМ ТЕПЛОСНАБЖЕНИЯ (ГОРЯЧЕГО ВОДОСНАБЖЕНИЯ), ОТДЕЛЬНЫХ УЧАСТКОВ ТАКИХ СИСТЕМ НА ЗАКРЫТЫЕ СИСТЕМЫ ГОРЯЧЕГО ВОДОСНАБЖЕНИЯ

9.1 Технико-экономическое обоснование предложений по типам присоединений теплотребляющих установок потребителей (или присоединений абонентских вводов) к тепловым сетям, обеспечивающим перевод потребителей, подключенных к открытой системе теплоснабжения (горячего водоснабжения), отдельным участкам такой системы, на закрытую систему горячего водоснабжения

Централизованное горячее водоснабжение на территории поселения с использованием открытых схем теплоснабжения не осуществляется.

9.2 Обоснование и пересмотр графика температур теплоносителя и его расхода в открытой системе теплоснабжения (горячего водоснабжения)

Централизованное горячее водоснабжение на территории поселения с использованием открытых схем теплоснабжения не осуществляется.

9.3 Предложения по реконструкции тепловых сетей в открытых системах теплоснабжения (горячего водоснабжения), на отдельных участках таких систем, обеспечивающих передачу тепловой энергии к потребителям

Централизованное горячее водоснабжение на территории поселения с использованием открытых схем теплоснабжения не осуществляется.

9.4 Расчет потребности инвестиций для перевода открытых систем теплоснабжения (горячего водоснабжения), отдельных участков таких систем на закрытые системы горячего водоснабжения

Централизованное горячее водоснабжение на территории поселения с использованием открытых схем теплоснабжения не осуществляется.

9.5 Оценка экономической эффективности мероприятий по переводу открытых систем теплоснабжения (горячего водоснабжения), отдельных участков таких систем на закрытые системы горячего водоснабжения

Централизованное горячее водоснабжение на территории поселения с использованием открытых схем теплоснабжения не осуществляется.

9.6 Расчет ценовых (тарифных) последствий для потребителей в случае реализации мероприятий по переводу открытых систем теплоснабжения (горячего водоснабжения), отдельных участков таких систем на закрытые системы горячего водоснабжения

Централизованное горячее водоснабжение на территории поселения с использованием открытых схем теплоснабжения не осуществляется.

ГЛАВА 10 ПЕРСПЕКТИВНЫЕ ТОПЛИВНЫЕ БАЛАНСЫ

10.1 Расчеты по каждому источнику тепловой энергии перспективных максимальных часовых и годовых расходов основного вида топлива для зимнего и летнего периодов, необходимого для обеспечения нормативного функционирования источников тепловой энергии на территории поселения

На территории поселения действует пять источников централизованного теплоснабжения, отапливающих социально-значимые, общественные здания и жилой фонд, а также локальные источники теплоснабжения. В качестве основного вида топлива на котельных используется твердое топливо (дрова, каменный уголь). Сведения о фактическом и перспективном потреблении котельно-печного топлива приведены в таблице 45.

Таблица 45 - Существующий и перспективный топливные балансы

№ п/п	Составляющая баланса	Ед. изм.	2021 год	2022 год	2023 год	2024 год	2025 год	2026 год	2027 год	2028 год
	Котельная "Центральная"									
1	Вид топлива		дрова	дрова	дрова	дрова	дрова	дрова	дрова	дрова
2	расход натурального топлива	Куб.м	1088,0	1024,5	1022,1	1019,7	1017,3	1014,9	1012,6	1010,3
3	Расход условного топлива	т.у.т.	289,4	272,5	271,9	271,2	270,6	270,0	269,4	268,7
4	Выработка тепловой энергии	Гкал	1145,0	1145,0	1142,3	1139,6	1137,0	1134,4	1131,7	1129,1
5	УРУТ на выработку тепловой энергии	кг.у.т/Гкал	252,8	238,0	238,0	238,0	238,0	238,0	238,0	238,0
6	Средневзвешенный КПД котельных	%	56,5	60,0	60,0	60,0	60,0	60,0	60,0	60,0
	Котельная "РТЦ"									
1	Вид топлива		дрова	дрова	дрова	дрова	дрова	дрова	дрова	дрова
2	расход натурального топлива	Куб.м	544,0	488,0	487,4	486,8	486,3	485,7	485,1	484,6
3	Расход условного топлива	т.у.т.	144,7	129,8	129,6	129,5	129,3	129,2	129,0	128,9
4	Выработка тепловой энергии	Гкал	546,0	545,4	544,7	544,1	543,5	542,8	542,2	541,6
5	УРУТ на выработку тепловой энергии	кг.у.т/Гкал	265,0	238,0	238,0	238,0	238,0	238,0	238,0	238,0
6	Средневзвешенный КПД котельных	%	53,9	60,0	60,0	60,0	60,0	60,0	60,0	60,0
	Котельная (ул. 7-го Съезда Советов)									
1	Вид топлива		дрова	дрова	дрова	дрова	дрова	дрова	дрова	дрова
2	расход натурального топлива	Куб.м	418,0	418,8	418,6	418,3	418,0	417,7	417,5	417,2
3	Расход условного топлива	т.у.т.	111,2	111,4	111,3	111,3	111,2	111,1	111,0	111,0
4	Выработка тепловой энергии	Гкал	593,0	592,6	592,2	591,8	591,4	591,1	590,7	590,3
5	УРУТ на выработку тепловой энергии	кг.у.т/Гкал	187,5	188,0	188,0	188,0	188,0	188,0	188,0	188,0
6	Средневзвешенный КПД котельных	%	76,2	76,0	76,0	76,0	76,0	76,0	76,0	76,0
	Котельная школы									
1	Вид топлива		дрова	дрова	дрова	дрова	дрова	дрова	дрова	дрова
2	расход натурального топлива	Куб.м	930,0	929,7	929,4	929,1	928,8	928,5	928,2	927,9
3	Расход условного топлива	т.у.т.	247,4	187,0	186,9	186,9	186,8	186,8	186,7	186,6
4	Выработка тепловой энергии	Гкал	786,0	785,7	785,5	785,2	785,0	784,7	784,5	784,2

№ п/п	Составляющая баланса	Ед. изм.	2021 год	2022 год	2023 год	2024 год	2025 год	2026 год	2027 год	2028 год
5	УРУТ на выработку тепловой энергии	кг.у.т/Гкал	314,7	238,0	238,0	238,0	238,0	238,0	238,0	238,0
6	Средневзвешенный КПД котельных	%	45,4	60,0	60,0	60,0	60,0	60,0	60,0	60,0
	Котельная локомотивное депо ст. Пинюг									
1	Вид топлива		уголь	уголь	уголь	уголь	уголь	уголь	уголь	уголь
2	расход натурального топлива	тн	361,0	360,6	360,2	359,8	359,4	359,0	358,6	358,2
3	Расход условного топлива	т.у.т.	252,7	374,8	374,7	374,6	374,4	374,3	374,2	374,1
4	Выработка тепловой энергии	Гкал	1400,0	1399,6	1399,1	1398,7	1398,2	1397,8	1397,3	1396,9
5	УРУТ на выработку тепловой энергии	кг.у.т/Гкал	260,0	267,8	267,8	267,8	267,8	267,8	267,8	267,8
6	Средневзвешенный КПД котельных	%	79,1	53,3	53,3	53,3	53,3	53,3	53,3	53,3

10.2 Результаты расчетов по каждому источнику тепловой энергии нормативных запасов топлива

Расчеты нормативных объемов запаса резервного топлива выполняются в соответствии с Приказом Минэнерго России от 10.08.2012 № 377 «О порядке определения нормативов технологических потерь при передаче тепловой энергии, теплоносителя, нормативов удельного расхода топлива при производстве тепловой энергии, нормативов запасов топлива на источниках тепловой энергии (за исключением источников тепловой энергии, функционирующих в режиме комбинированной выработки электрической и тепловой энергии), в том числе в целях государственного регулирования цен (тарифов) в сфере теплоснабжения».

1. Расчетный размер ННЗТ определяется по среднесуточному плановому расходу топлива самого холодного месяца отопительного периода и количеству суток, определяемых с учетом вида топлива и способа его доставки:

$$ННЗТ = Q_{\max} \times H_{\text{ср.т}} \times \frac{1}{K} \times T \times 10^{-3} \quad \text{тыс. т.}$$

где: Q_{\max} - среднее значение отпуска тепловой энергии в тепловую сеть (выработка котельной) в самом холодном месяце, Гкал/сутки;

$H_{\text{ср.т}}$ - расчетный норматив удельного расхода топлива на отпущенную тепловую энергию для самого холодного месяца, т у.т./Гкал;

K - коэффициент перевода натурального топлива в условное;

T - длительность периода формирования объема неснижаемого запаса топлива, сут.

Для котельных, работающих на газе, ННЗТ устанавливается по резервному топливу

2. Количество суток, на которые рассчитывается ННЗТ, определяется фактическим временем, необходимым для доставки топлива от поставщика или базовых складов, и временем, необходимым на погрузо-разгрузочные работы (таблица 70).

Таблица 46 – Сведения о количестве суток

№ п/п	Вид. топлива	Способ доставки топлива	Объем запаса топлива, сут.
1	твердое	железнодорожный транспорт	14
		автотранспорт	7
2	жидкое	железнодорожный транспорт	10
		автотранспорт	5

3. Для расчета размера НЭЗТ принимается плановый среднесуточный расход топлива трех наиболее холодных месяцев отопительного периода и количество суток:

по твердому топливу - 45 суток;

по жидкому топливу - 30 суток.

Расчет производится по формуле:

$$НЭЗТ = Q_{\max}^3 \times H_{\text{ср.т}} \times \frac{1}{K} \times T \times 10^{-3} \quad \text{тыс.т.}$$

где: Q_{\max}^3 - среднее значение отпуска тепловой энергии в тепловую сеть (выработка котельными) в течение трех наиболее холодных месяцев, Гкал/сутки;

$H_{\text{ср.т}}$ - расчетный норматив средневзвешенного удельного расхода топлива на отпущенную тепловую энергию по трем наиболее холодным месяцам, кг у.т./Гкал;

T - количество суток.

4. Для организаций, эксплуатирующих отопительные (производственно-отопительные) котельные на газовом топливе с резервным топливом, в состав НЭЗТ включается количество резервного топлива, необходимое для замещения ($B_{\text{зам}}$) газового топлива в периоды сокращения его подачи газоснабжающими организациями.

Значение V_{3AM} определяется по данным об ограничении подачи газа газоснабжающими организациями в период похолоданий, установленном на текущий год.

С учетом отклонений фактических данных по ограничениям от сообщавшихся газоснабжающими организациями за текущий и два предшествующих года значение V_{3AM} может быть увеличено по их среднему значению, но не более чем на 25 процентов.

$$V_{3AM} = Q_{max}^3 \times H_{CP.T} \times T_{3AM} \times d_{3AM} \times K_{3AM} \times K_{ЭКВ} \times \frac{1}{K} \times 10^{-3} \quad \text{тыс.т.}$$

где: T_{3AM} - количество суток, в течение которых снижается подача газа;

d_{3AM} - доля суточного расхода топлива, подлежащего замещению;

K_{3AM} - коэффициент отклонения фактических показателей снижения подачи газа;

$K_{ЭКВ}$ - соотношение теплотворной способности резервного топлива и газа

5. НЭЗТ для организаций, топливо для которых завозится сезонно (до начала отопительного сезона), определяется по общему плановому расходу топлива на весь отопительный период по общей его длительности.

Расчет производится по формуле:

$$НЭЗТ_{сез} = Q_{CP} \times H_{CP} \times \frac{1}{K} \times T \times 10^{-3} \quad \text{тыс.т.}$$

где: Q_{CP} - среднесуточное значение отпуска тепловой энергии в тепловую сеть в течение отопительного периода, Гкал/сутки;

H_{CP} - средневзвешенный норматив удельного расхода топлива, за отопительный период, т у.т./Гкал;

T - длительность отопительного периода, сут.

ННЗТ для организаций, топливо для которых завозится сезонно, не рассчитывается.

Для котельных, работающих на газе, нормативный неснижаемый запас топлива (ННЗТ) устанавливается по резервному топливу. Нормативный эксплуатационный запас топлива (НЭЗТ) необходим для надежной и стабильной работы котельных и обеспечивает плановую выработку тепловой энергии в случае введения ограничений поставок основного вида топлива.

Расчет НЭЗТ производится ежегодно для каждой котельной, сжигающей или имеющей в качестве резервного твердое или жидкое топливо (уголь, мазут, торф, дизельное топливо).

Характеристика основного и резервного топлива котельной приведена в таблице 47.

Таблица 47 – Описание видов используемого топлива

№ п/п	Наименование источника	Вид топлива	
		основное	Резервное/аварийное
1	Котельная "Центральная"	Дрова	-
2	Котельная "РТПЦ"	Дрова	-
3	Котельная (ул. 7-го Съезда Советов)	Дрова	-
4	Котельная школы	Дрова	-
5	Котельная локомотивное депо ст. Пинюг	Каменный уголь	-

В качестве основного топлива на котельных поселения используется твердое топливо (дрова, каменный уголь). Результаты ориентировочного расчета нормативных запасов топлив приведены в таблице 48.

Таблица 48 - Нормативные запасы аварийных видов топлив

№ п/п	Источник тепловой энергии	Вид топлива (основной/резервный)	Этапы					
			Базовый год 2021			2031 год		
			ННЗТ	НЭЗТ	ОНЗТ	ННЗТ	НЭЗТ	ОНЗТ
1	Котельная "Центральная"	Дрова	0,0399	0,256	0,296	0,0399	0,256	0,296

№ п/п	Источник тепловой энергии	Вид топлива (основ- ной/резервный)	Этапы					
			Базовый год 2021			2031 год		
			ННЗТ	НЭЗТ	ОНЗТ	ННЗТ	НЭЗТ	ОНЗТ
2	Котельная "РТПЦ"	Дрова	0,0153	0,098	0,113	0,0153	0,098	0,113
3	Котельная (ул. 7-го Съезда Советов)	Дрова	0,0118	0,076	0,087	0,0118	0,076	0,087
4	Котельная школы	Дрова	0,0254	0,163	0,189	0,0254	0,163	0,189
5	Котельная локомо- тивное депо ст. Пинюг	Каменный уголь	0,0547	0,352	0,406	0,0547	0,352	0,406

10.4 Виды топлива (в случае, если топливом является уголь, - вид ископаемого угля в соответствии с Межгосударственным стандартом ГОСТ 25543-2013 «Угли бурые, каменные и антрациты. Классификация по генетическим и технологическим параметрам»), их долю и значение низшей теплоты сгорания топлива, используемые для производства тепловой энергии по каждой системе теплоснабжения

На территории поселения действует пять источников централизованного теплоснабжения, отапливающий социально-значимые, общественные здания и жилой фонд, а также локальные источники теплоснабжения. В качестве основного вида топлива на котельных используется твердое топливо (дрова, каменный уголь).

Перевод источников централизованного теплоснабжения на другие виды топлива не планируется.

10.5 Преобладающий вид топлива, определяемый по совокупности всех систем теплоснабжения, находящихся в поселении

На территории поселения действует пять источников централизованного теплоснабжения, отапливающий социально-значимые, общественные здания и жилой фонд, а также локальные источники теплоснабжения. В качестве основного вида топлива на котельных используется твердое топливо (дрова, каменный уголь).

10.6 Приоритетное направление развития топливного баланса поселения

На территории поселения действует пять источников централизованного теплоснабжения, отапливающий социально-значимые, общественные здания и жилой фонд, а также локальные источники теплоснабжения. В качестве основного вида топлива на котельных используется твердое топливо (дрова, каменный уголь).

Перевод котельной на другие виды топлива не планируется.

10.7 Состав изменений выполненных в доработанной и (или) актуализированной схеме теплоснабжения

Глава переработана в соответствии с действующей редакцией Постановления Правительства РФ от 22.02.2012 № 154 «О требованиях к схемам теплоснабжения, порядку их разработки и утверждения» (в редакции Постановлений Правительства РФ от 07.10.2014 № 1016, от 18.03.2016 № 208, от 23.03.2016 № 229, от 12.07.2016 № 666, от 03.04.2018 № 405, от 16.03.2019 № 276) и Методическими указаниями (утв. Приказом Минэнерго России от 05.03.2019 № 212 «Об утверждении Методических указаний по разработке схем теплоснабжения»).

ГЛАВА 11 ОЦЕНКА НАДЕЖНОСТИ ТЕПЛОСНАБЖЕНИЯ

11.1 Метод и результаты обработки данных по отказам участков тепловых сетей (аварийным ситуациям), средней частоты отказов участков тепловых сетей (аварийных ситуаций) в каждой системе теплоснабжения

Методика расчета и оценки показателей надежности системы теплоснабжения выполняется в соответствии с приложением 40 Методических указаний по разработке схем теплоснабжения, утв. Приказом Минэнерго России от 05.03.2019 № 212 «Об утверждении Методических указаний по разработке схем теплоснабжения». Основные положения данной методики приведены в части 9 Главы 1 настоящего документа.

Таблица 49 – Надежность систем теплоснабжения котельной

№ п/п	Наименование источника	Нормативные значения показателей надежности теплоснабжения	Расчетные значения показателей надежности теплоснабжения	Заключение
1	Котельная "Центральная"	Вероятность безотказной работы системы теплоснабжения $P=0,9$; Коэффициент готовности $Kг=0,97$	$P=0,99988$; $Kг=0,999921$	Вероятность безотказной работы системы соответствует нормативным требованиям, коэффициент готовности соответствует нормативным требованиям
2	Котельная "РТПЦ"		$P=0,99997$; $Kг=0,999987$	Вероятность безотказной работы системы соответствует нормативным требованиям, коэффициент готовности соответствует нормативным требованиям
3	Котельная (ул. 7-го Съезда Советов)		$P=0,99999$; $Kг=0,999992$	Вероятность безотказной работы системы соответствует нормативным требованиям, коэффициент готовности соответствует нормативным требованиям
4	Котельная школы		$P=1,00000$; $Kг=0,999995$	Вероятность безотказной работы системы соответствует нормативным требованиям, коэффициент готовности соответствует нормативным требованиям
5	Котельная локомотивное депо ст. Пинюг		$P=0,99989$; $Kг=0,999932$	Вероятность безотказной работы системы соответствует нормативным требованиям, коэффициент готовности соответствует нормативным требованиям

Вероятность безотказной работы и коэффициент готовности системы теплоснабжения поселения соответствует нормативным требованиям. Для обеспечения надежного теплоснабжения потребителей рекомендуется своевременно проводить текущие и плановые ремонты объектов системы теплоснабжения.

11.2 Метод и результаты обработки данных по восстановлению отказавших участков тепловых сетей (участков тепловых сетей, на которых произошли аварийные ситуации), среднего времени восстановления отказавших участков тепловых сетей в каждой системе теплоснабжения

Отказ теплоснабжения потребителя – событие, приводящее к падению температуры в отапливаемых помещениях жилых и общественных зданий ниже плюс 12°С, в промышленных зданиях

ниже плюс 8°C, в соответствии со СП 124.13330.2012 «Свод правил. Тепловые сети. Актуализированная редакция СНиП 41-02-2003». С учетом данных о теплоаккумулирующей способности объектов теплоснабжения (зданий) определяется время, за которое температура внутри отапливаемого помещения снизится до температуры, установленной в критериях отказа теплоснабжения.

Период времени снижения температуры при внезапном прекращении теплоснабжения до критического значения (плюс 12°C) рассчитывается по формуле:

$$z = \beta \times \ln \frac{t_{\text{с}} - t_{\text{н}}}{t_{\text{с.а}} - t_{\text{н}}},$$

где $t_{\text{с.а}}$ - внутренняя температура, которая устанавливается критерием отказа теплоснабжения (плюс 12°C);

$t_{\text{с}} = 20^{\circ}\text{C}$ - температура в отапливаемом помещении, которая была в момент начала исходного события;

$\beta = 40ч$ - коэффициент аккумуляции помещения (здания).

На рисунке 5 представлено графическое сравнение периода времени снижения температуры внутреннего воздуха до критического значения и периода времени, необходимого для восстановления участка тепловой сети.



Рисунок 5 - Графическое сравнение периода времени снижения температуры внутреннего воздуха до критического значения и периода времени, необходимого для восстановления участка тепловой сети

По графику видно, что минимальное значение периода времени снижения температуры внутреннего воздуха соответствует расчетной температуре наружного воздуха. При увеличении повышении температуры наружного воздуха период времени снижения температуры возрастает, так при температуре $t_{\text{н}} = -39^{\circ}\text{C}$ период времени составляет $z = 6,0492$ часов, а при температуре плюс $t_{\text{н}} = 9^{\circ}\text{C}$ - 51,9713 часов.

Период восстановления участка тепловой сети зависит от диаметра трубопровода, большему диаметру соответствует больший период времени восстановления. Период времени восстановления участка тепловой сети диаметром 32 мм составляет 3,803 часов, а участка тепловой сети диаметром 300 мм - 15,967 часов.

По графику видно, что период времени восстановления диаметра тепловой сети диаметром 32 мм меньше периода времени снижения температуры внутреннего воздуха в любом температурном диапазоне.

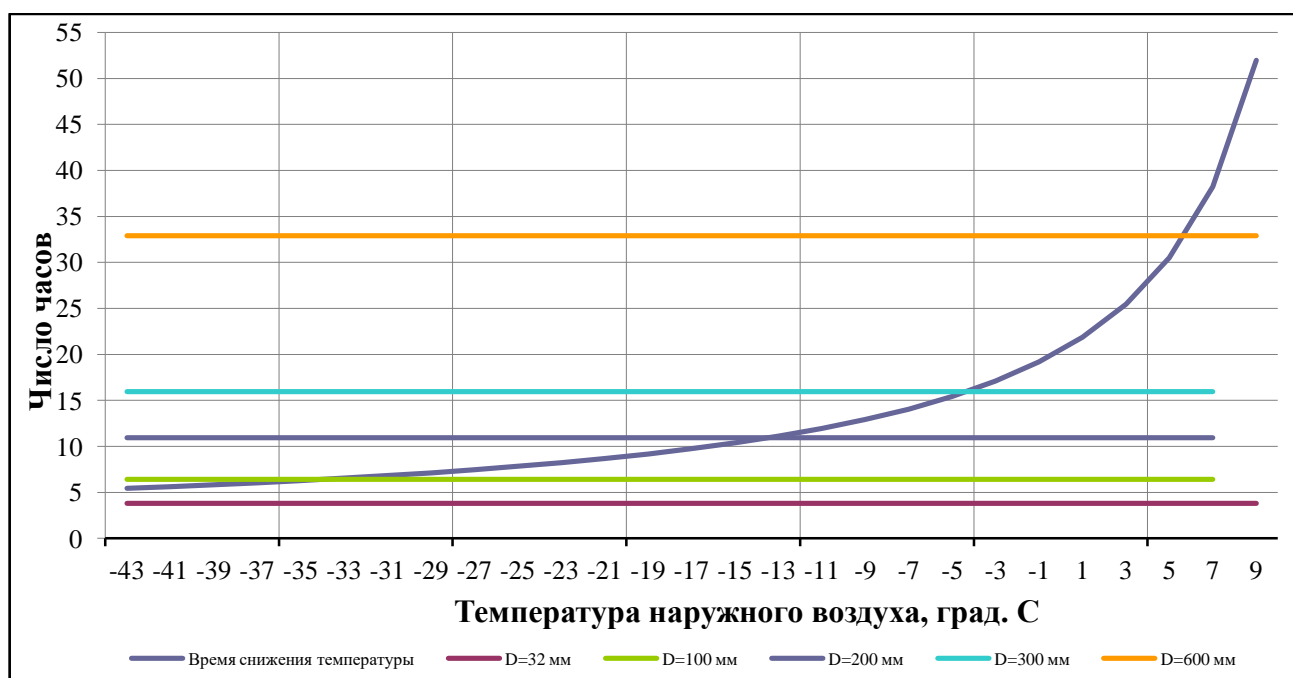
Период времени восстановления диаметра тепловой сети диаметром 300 мм меньше периода времени снижения температуры внутреннего воздуха при температуре наружного воздуха более минус 4°C. При температуре наружного воздуха менее минус 4°C, повышается вероятность «замораживания» систем отопления зданий, в связи с тем, что период времени снижения температуры до критического значения меньше, чем период времени восстановления участков тепловой сети.

11.3 Результаты оценки вероятности отказа (аварийной ситуации) и безотказной (безаварийной) работы системы теплоснабжения по отношению к потребителям, присоединенным к магистральным и распределительным теплопроводам

Вероятность безотказной работы систем теплоснабжения поселения соответствуют нормативным требованиям.

11.4 Результаты оценки коэффициентов готовности теплопроводов к несению тепловой нагрузки

Коэффициенты готовности систем теплоснабжения поселения соответствуют нормативным требованиям.

11.5 Результаты оценки недоотпуска тепловой энергии по причине отказов (аварийных ситуаций) и простоев тепловых сетей и источников тепловой энергии

Согласно СП 124.13330.2012. «Свод правил. Тепловые сети. Актуализированная редакция СНиП 41-02-2003» при авариях (отказах) на источнике теплоты на его выходных коллекторах в течение всего ремонтно-восстановительного допустимое снижение теплоты при расчетной температуре наружного воздуха для проектирования отопления определяется по таблице 51. При средневзвешенном допустимом времени восстановления тепловой сети (как самого слабого элемента системы теплоснабжения), можно рассчитать допустимый недоотпуск тепловой энергии.

Таблица 50 - Допустимое снижение теплоты при расчетной температуре наружного воздуха

№ п/п	Наименование показателя	Расчетная температура наружного воздуха для проектирования отопления $t_{\text{н}}$, °C				
		минус 10	минус 20	минус 30	минус 40	минус 50
1	Допустимое снижение подачи теплоты, %, до	78	84	87	89	91

Примечание - Таблица соответствует температуре наружного воздуха наиболее холодной пятидневки обеспеченностью 0,92.

Согласно Постановления Правительства РФ от 08.08.2012 № 808 «Об организации теплоснабжения в Российской Федерации и о внесении изменений в некоторые акты правительства Российской Федерации» частичное ограничение режима потребления влечет за собой снижение объема или температуры теплоносителя, подаваемого потребителю, по сравнению с объемом или температурой, определенными в договоре теплоснабжения, или фактической потребностью (для граждан-потребителей) либо прекращение подачи тепловой энергии или теплоносителя потребителю в определенные периоды в течение суток, недели или месяца. Поставщик освобождается от обязанности поставить объем тепловой энергии, недопоставленный в период ограничения режима потребления, введенного в случае нарушения потребителем своих обязательств, после возобновления (восстановления до прежнего уровня) подачи тепловой энергии.

Поскольку параметры поставляемого теплоносителя потребителю определяются договором теплоснабжения, то имеет смысл говорить о качестве теплоносителя, отпускаемого с источника тепловой энергии.

В аварийной ситуации при качественном регулировании, используемом в системах теплоснабжения, возможно снижение температуры теплоносителя при расчетных расходах сетевой воды в системах теплоснабжения в пределах, позволяющих при том же расходе теплоносителя достичь минимально необходимого количества отпускаемой тепловой энергии. Для этого необходимо рассмотреть возможный температурный график отпуска тепловой энергии при увеличенном расчетном удельном расходе сетевой воды на передачу тепловой энергии.

11.6 Состав изменений выполненных в доработанной и (или) актуализированной схеме теплоснабжения

Глава переработана в соответствии с действующей редакцией Постановления Правительства РФ от 22.02.2012 № 154 «О требованиях к схемам теплоснабжения, порядку их разработки и утверждения» (в редакции Постановлений Правительства РФ от 07.10.2014 № 1016, от 18.03.2016 № 208, от 23.03.2016 № 229, от 12.07.2016 № 666, от 03.04.2018 № 405, от 16.03.2019 № 276) и Методическими указаниями (утв. Приказом Минэнерго России от 05.03.2019 № 212 «Об утверждении Методических указаний по разработке схем теплоснабжения»).

ГЛАВА 12 ОБОСНОВАНИЕ ИНВЕСТИЦИЙ В СТРОИТЕЛЬСТВО, РЕКОНСТРУКЦИЮ, ТЕХНИЧЕСКОЕ ПЕРЕВООРУЖЕНИЕ И (ИЛИ) МОДЕРНИЗАЦИЮ

12.1 Оценка финансовых потребностей для осуществления строительства, реконструкции, технического перевооружения и (или) модернизации источников тепловой энергии и тепловых сетей

Анализ состояния существующей системы теплоснабжения показал, что дальнейшая эксплуатация системы теплоснабжения невозможна без проведения неотложных работ, связанных с заменой изношенных тепловых сетей и реконструкцией котельной. Эксплуатация системы теплоснабжения без решения насущных задач постепенно приведет к существенному сокращению надежности работы всей системы, а также может привести к аварийным отключениям потребителей тепла.

Предложения по величине необходимых инвестиций в техническое перевооружение и строительство источников тепла и реконструкции тепловых сетей на каждом этапе планируемого периода представлено в таблице 51.

Таблица 51 – Мероприятия по техническое перевооружение объектов системы теплоснабжения

№ п/п	Наименование мероприятий	Необходимые капитальные затраты, тыс. руб.						
		Всего	2023 год	2024 год	2025 год	2026 год	2027 год	2028 год
1.	Реконструкция (модернизация) источников теплоснабжения							
1.1	Модернизация котельных (Реконструкция изношенного оборудования)	1500,0	250,0	250,0	250,0	250,0	250,0	250,0
2.	Реконструкция сетей теплоснабжения							
2.1	Текущий ремонт тепловых сетей, ремонт и замена запорной арматуры	3900,0	650,0	650,0	650,0	650,0	650,0	650,0
	Всего:	5400,0	900,0	900,0	900,0	900,0	900,0	900,0

*- Объемы инвестиций в развитие системы теплоснабжения определены по укрупненным показателям на основании объектов-аналогов и должны быть уточнены на последующих стадиях проектирования.

12.2 Обоснованные предложения по источникам инвестиций, обеспечивающих финансовые потребности для осуществления строительства, реконструкции, технического перевооружения и (или) модернизации источников тепловой энергии и тепловых сетей

Общий объем необходимых инвестиций в осуществление программы складывается из суммы капитальных затрат на реализацию предлагаемых мероприятий по теплоисточникам и тепловым сетям, требуемых оборотных средств и средств, необходимых для обслуживания долга (в случае финансирования за счет заёмных средств).

В качестве источников финансирования рассматриваются:

- 1) собственные средства теплоснабжающих организаций;
- 2) заемные средства;
- 3) бюджетные средства;
- 4) инвестиционная программа.

К собственным средствам организации относятся: прибыль, плата за подключение и амортизация. В качестве источника финансирования рассматривается не вся прибыль организации, а только часть, превышающая нормируемую прибыль организации. Амортизация, начисляемая по существующим основным средствам организаций, используется на поддержание и восстановление существующего оборудования и поэтому не является источником финансирования. В качестве источника финансирования рассматривается только часть амортизации, начисляемой по объектам, введенным при реализации программы.

Заемные средства, полученные в виде долгового обязательства, могут быть привлечены организациями для реализации мероприятий на различный срок и на различных условиях.

Бюджетные средства могут быть использованы для финансирования низкоэффективных и социально-значимых проектов при отсутствии других возможностей по финансированию проектов. Кроме того, бюджетные средства могут быть использованы для финансирования мероприятий, реализуемых муниципальными предприятиями.

12.3 Расчеты экономической эффективности инвестиций

Экономическая эффективность реализации мероприятий по сохранению существующей схемы теплоснабжения с проведением работ по модернизации существующих объектов выражается в сокращении эксплуатационных издержек, уменьшении удельных расходов топлива на производство тепла, а также снижении потерь тепла при транспортировке.

Для обеспечения надежного теплоснабжения необходимо регулярно проводить работы по замене изношенного и устаревшего оборудования, замене тепловых сетей.

12.4 Расчеты ценовых (тарифных) последствий для потребителей при реализации программ строительства, реконструкции, технического перевооружения и (или) модернизации систем теплоснабжения

Снижение темпа роста тарифа на услуги централизованного теплоснабжения для потребителей возможно в случае выделения большего объема бюджетного финансирования для реализации мероприятий или для выплаты процентов по займам.

При реализации низкоэффективных мероприятий, таких как реконструкция тепловых сетей, установка приборов учета тепловой энергии, замена оборудования без увеличения эффективности его работы за счет собственных средств, а также за счет заемных средств организаций, будет происходить рост тарифа на услуги теплоснабжения потребителей.

Поэтому для снижения темпов роста тарифа предполагается, что для реализации низкоэффективных мероприятий, связанных с реконструкцией существующих систем, будут использоваться бюджетные средства.

При подключении новых потребителей, реализации мероприятий, связанных с повышением эффективности работы тепловых сетей, источников тепловой энергии и замене малоэффективного оборудования, возможно использование собственных средств теплоснабжающих организаций, а также использование заемных средств. Для выплат по займам используются собственные средства организации, образующиеся в результате реализации мероприятий (амортиза-

ция и дополнительная прибыль). При этом затраты на возврат займов и на использование собственных средств включаются в тариф на услуги теплоснабжения.

Расчеты ценовых (тарифных) последствий для потребителей при реализации программ строительства, реконструкции и технического перевооружения систем теплоснабжения приведены в главе 14.

12.5 Состав изменений выполненных в доработанной и (или) актуализированной схеме теплоснабжения

Глава переработана в соответствии с действующей редакцией Постановления Правительства РФ от 22.02.2012 № 154 «О требованиях к схемам теплоснабжения, порядку их разработки и утверждения» (в редакции Постановлений Правительства РФ от 07.10.2014 № 1016, от 18.03.2016 № 208, от 23.03.2016 № 229, от 12.07.2016 № 666, от 03.04.2018 № 405, от 16.03.2019 № 276) и Методическими указаниями (утв. Приказом Минэнерго России от 05.03.2019 № 212 «Об утверждении Методических указаний по разработке схем теплоснабжения»).

ГЛАВА 13 ИНДИКАТОРЫ РАЗВИТИЯ СИСТЕМ ТЕПЛОСНАБЖЕНИЯ ПОСЕЛЕНИЯ

Целевой показатель – это ожидаемая норма усовершенствования, установленная для конкретного процесса, продукта, услуги и т.д. Целевые значения устанавливаются в конкретных единицах (деньги, количество, процент, отношение) и ориентированы на определенный период времени.

Необходимо регулярно сравнивать фактически достигнутые результаты с запланированными целевыми показателями для своевременного выявления динамики изменений и принятия при необходимости корректирующих действий.

Индикаторами развития системы теплоснабжения являются:

- 1) количество прекращений подачи тепловой энергии, теплоносителя в результате технологических нарушений на тепловых сетях;
- 2) количество прекращений подачи тепловой энергии, теплоносителя в результате технологических нарушений на источниках тепловой энергии;
- 3) удельный расход условного топлива на единицу тепловой энергии, отпускаемой с коллекторов источников тепловой энергии (отдельно для тепловых электрических станций и котельных);
- 4) отношение величины технологических потерь тепловой энергии, теплоносителя к материальной характеристике тепловой сети;
- 5) коэффициент использования установленной тепловой мощности;
- 6) удельная материальная характеристика тепловых сетей, приведенная к расчетной тепловой нагрузке;
- 7) доля тепловой энергии, выработанной в комбинированном режиме (как отношение величины тепловой энергии, отпущенной из отборов турбоагрегатов, к общей величине выработанной тепловой энергии в границах поселения);
- 8) удельный расход условного топлива на отпуск электрической энергии;
- 9) коэффициент использования теплоты топлива (только для источников тепловой энергии, функционирующих в режиме комбинированной выработки электрической и тепловой энергии);
- 10) доля отпуска тепловой энергии, осуществляемого потребителям по приборам учета, в общем объеме отпущенной тепловой энергии;
- 11) средневзвешенный (по материальной характеристике) срок эксплуатации тепловых сетей (для каждой системы теплоснабжения);
- 12) отношение материальной характеристики тепловых сетей, реконструированных за год, к общей материальной характеристике тепловых сетей (фактическое значение за отчетный период и прогноз изменения при реализации проектов, указанных в утвержденной схеме теплоснабжения);
- 13) отношение установленной тепловой мощности оборудования источников тепловой энергии, реконструированного за год, к общей установленной тепловой мощности источников тепловой энергии (фактическое значение за отчетный период и прогноз изменения при реализации проектов, указанных в утвержденной схеме теплоснабжения);
- 14) отсутствие зафиксированных фактов нарушения антимонопольного законодательства (выданных предупреждений, предписаний), а также отсутствие применения санкций, предусмотренных Кодексом Российской Федерации об административных правонарушениях, за нарушение законодательства Российской Федерации в сфере теплоснабжения, антимонопольного законодательства Российской Федерации, законодательства Российской Федерации о естественных монополиях.

Индикаторы развития системы теплоснабжения приведены в таблице 52.

Таблица 52 - Индикаторы развития систем централизованного теплоснабжения*

№ п/п	Наименование	Ед. изм	2021 год	2022 год	2023 год	2024 год	2025 год	2026 год	2027 год	2028 год
1	Количество прекращений подачи тепловой энергии, теплоносителя в результате технологических нарушений на тепловых сетях	ед. год	0	0	0	0	0	0	0	0
2	Количество прекращений подачи тепловой энергии, теплоносителя в результате технологических нарушений на источниках тепловой энергии	ед. год	0	0	0	0	0	0	0	0
3	Удельный расход условного топлива на единицу отпускаемой тепловой энергии									
3.1	Котельная "Центральная"	кг у.т./Гкал	252,8	238,0	238,0	238,0	238,0	238,0	238,0	238,0
3.2	Котельная "РТПЦ"	кг у.т./Гкал	265,0	238,0	238,0	238,0	238,0	238,0	238,0	238,0
3.3	Котельная (ул. 7-го Съезда Советов)	кг у.т./Гкал	187,5	188,0	188,0	188,0	188,0	188,0	188,0	188,0
3.4	Котельная школы	кг у.т./Гкал	314,7	238,0	238,0	238,0	238,0	238,0	238,0	238,0
3.5	Котельная локомотивное депо ст. Пинюг	кг у.т./Гкал	260,0	267,8	267,8	267,8	267,8	267,8	267,8	267,8
4	Отношение величины технологических потерь тепловой энергии к материальной характеристике тепловой сети									
4.1	Котельная "Центральная"	Гкал/м.кв	1,530	1,530	1,530	1,530	1,530	1,530	1,530	1,530
4.2	Котельная "РТПЦ"	Гкал/м.кв	3,029	3,029	3,029	3,029	3,029	3,029	3,029	3,029
4.3	Котельная (ул. 7-го Съезда Советов)	Гкал/м.кв	4,225	4,225	4,225	4,225	4,225	4,225	4,225	4,225
4.4	Котельная школы	Гкал/м.кв	4,233	4,233	4,233	4,233	4,233	4,233	4,233	4,233
4.5	Котельная локомотивное депо ст. Пинюг	Гкал/м.кв	0,506	0,506	0,506	0,506	0,506	0,506	0,506	0,506
5	Отношение величины потерь теплоносителя к материальной характеристике тепловой сети									
5.1	Котельная "Центральная"	куб.м/м.кв	0,871	0,871	0,871	0,871	0,871	0,871	0,871	0,871
5.2	Котельная "РТПЦ"	куб.м/м.кв	2,770	2,770	2,770	2,770	2,770	2,770	2,770	2,770
5.3	Котельная (ул. 7-го Съезда Советов)	куб.м/м.кв	6,120	6,120	6,120	6,120	6,120	6,120	6,120	6,120
5.4	Котельная школы	куб.м/м.кв	16,149	16,149	16,149	16,149	16,149	16,149	16,149	16,149
5.5	Котельная локомотивное депо ст. Пинюг	куб.м/м.кв	2,092	2,092	2,092	2,092	2,092	2,092	2,092	2,092
6	Коэффициент использования установленной тепловой мощности									
6.1	Котельная "Центральная"	%	21,39	21,39	21,39	21,39	21,39	21,39	21,39	21,39
6.2	Котельная "РТПЦ"	%	11,41	11,41	11,41	11,41	11,41	11,41	11,41	11,41
6.3	Котельная (ул. 7-го Съезда Советов)	%	14,83	14,83	14,83	14,83	14,83	14,83	14,83	14,83
6.4	Котельная школы	%	60,70	60,70	60,70	60,70	60,70	60,70	60,70	60,70

№ п/п	Наименование	Ед. изм	2021 год	2022 год	2023 год	2024 год	2025 год	2026 год	2027 год	2028 год
6.5	Котельная локомотивное депо ст. Пинюг	%	35,71	35,71	35,71	35,71	35,71	35,71	8,31	8,31
7	Удельная материальная характеристика тепловых сетей, приведенная к расчетной тепловой нагрузке									
7.1	Котельная "Центральная"	Гкал/час.м.кв	0,00117	0,00117	0,00117	0,00117	0,00117	0,00117	0,00117	0,00117
7.2	Котельная "РТПЦ"	Гкал/час.м.кв	0,00372	0,00372	0,00372	0,00372	0,00372	0,00372	0,00372	0,00372
7.3	Котельная (ул. 7-го Съезда Советов)	Гкал/час.м.кв	0,00822	0,00822	0,00822	0,00822	0,00822	0,00822	0,00822	0,00822
7.4	Котельная школы	Гкал/час.м.кв	0,02169	0,02169	0,02169	0,02169	0,02169	0,02169	0,02169	0,02169
7.5	Котельная локомотивное депо ст. Пинюг	Гкал/час.м.кв	0,00281	0,00281	0,00281	0,00281	0,00281	0,00281	0,00281	0,00281
8	Доля тепловой энергии, выработанной в комбинированном режиме	%	-	-	-	-	-	-	-	-
9	удельный расход условного топлива на отпуск электрической энергии	кг у.т./кВт.ч	-	-	-	-	-	-	-	-
10	коэффициент использования теплоты топлива (только для источников тепловой энергии, функционирующих в режиме комбинированной выработки электрической и тепловой энергии)		-	-	-	-	-	-	-	-
11	доля отпуска тепловой энергии, осуществляемого потребителям по приборам учета, в общем объеме отпущенной тепловой энергии	%	15	40	50	60	70	80	90	100
12	средневзвешенный (по материальной характеристике) срок эксплуатации тепловых сетей (для каждой системы теплоснабжения)		н/д	н/д	н/д	н/д	н/д	н/д	н/д	н/д
	отношение материальной характеристики тепловых сетей, реконструированных за год, к общей материальной характеристике тепловых сетей (фактическое значение за отчетный период и прогноз изменения при реализации проектов, указанных в утвержденной схеме теплоснабжения)	%	10	10	10	10	10	10	10	10
	Отношение установленной тепловой мощности оборудования источников тепловой энергии, реконструированного за год, к общей установленной тепловой мощности источников тепловой энергии.	%	0	0	0	0	0	0	0	0

№ п/п	Наименование	Ед. изм	2021 год	2022 год	2023 год	2024 год	2025 год	2026 год	2027 год	2028 год
	Отсутствие зафиксированных фактов нарушения антимонопольного законодательства (выданных предупреждений, предписаний), а также отсутствие применения санкций, предусмотренных Кодексом Российской Федерации об административных правонарушениях, за нарушение законодательства Российской Федерации в сфере теплоснабжения, антимонопольного законодательства Российской Федерации, законодательства Российской Федерации о естественных монополиях.	%	0	0	0	0	0	0	0	0

* - Перспективные удельные расходы топлива подлежат пересмотру и корректировке

13.1 Состав изменений выполненных в доработанной и (или) актуализированной схеме теплоснабжения

Глава переработана в соответствии с действующей редакцией Постановления Правительства РФ от 22.02.2012 № 154 «О требованиях к схемам теплоснабжения, порядку их разработки и утверждения» (в редакции Постановлений Правительства РФ от 07.10.2014 № 1016, от 18.07.2016 № 208, от 27.07.2016 № 229, от 12.07.2016 № 666, от 07.04.2018 № 405, от 16.07.2019 № 276) и Методическими указаниями (утв. Приказом Минэнерго России от 05.07.2019 № 212 «Об утверждении Методических указаний по разработке схем теплоснабжения»).

ГЛАВА 14 ЦЕНОВЫЕ (ТАРИФНЫЕ) ПОСЛЕДСТВИЯ

14.1 Тарифно-балансовые расчетные модели теплоснабжения потребителей по каждой системе теплоснабжения

Основным направлением развития системы централизованного теплоснабжения выбрано сохранение существующей схемы теплоснабжения с проведением работ по реконструкции и модернизации объектов теплоснабжения. Реализация рекомендуемых мероприятий позволит сократить потери тепловой энергии, повысить надежность, эффективность использования котельно-печного топлива, а также повысить надежность теплоснабжения потребителей.

Прогнозные тарифы рассчитаны на основе экспертных оценок и могут пересматриваться по мере появления уточненных прогнозов социально-экономического развития по данным Минэкономразвития РФ (прогнозов роста цен на топливо и электроэнергию, ИПЦ и других индексов-дефляторов) и с учетом возможного изменения условий реализации мероприятий схемы теплоснабжения.

Прогнозирование финансово-хозяйственной деятельности Теплоснабжающей организации проводится на основе фактических показателей финансово-хозяйственной деятельности за базовый период регулирования и утверждённый период регулирования на момент разработки схемы теплоснабжения. Исходные данные принимаются с портала по раскрытию информации, подлежащих свободному доступу (<http://ri.eias.ru>) и данных от ТСО.

Индексы-дефляторы, принятые для прогноза производственных расходов и тарифов на покупные энергоносители и воду определены на основе следующих документов:

1) Прогноз социально-экономического развития РФ на 2023 год и на плановый период 2024 и 2025 годов (опубликован на сайте Минэкономразвития РФ, от 28.09.2022 г.);

2) Прогноз социально-экономического развития Российской Федерации на период до 2024 года опубликован на сайте Минэкономразвития РФ 30.09.2019 г.).

Таблица 53 – Индексы-дефляторы, принятые для прогноза производственных расходов и тарифов на покупные энергоносители и воду (базовый вариант развития)

№ п/п	Наименование	Период, год												
		2021	2022	2023	2024	2025	2026	2027	2028	2029	2030	2031	2032	2033
1	Индекс потребительских цен (ИПЦ), $I_{ипц,i}$	1,037	1,124	1,055	1,040	1,022	1,020	1,020	1,020	1,020	1,020	1,02	1,02	1,02
2	Индекс роста оптовой цены на природный газ (для всех категорий потребителей, за исключением населения), $I_{пг,i}$	1,367	1,122	0,929	0,999	1,024	1,022	1,021	1,020	1,020	1,020	1,02	1,02	1,02
3	Индекс роста цены на каменный уголь, $I_{ку,i}$	1,165	1,537	0,875	1,047	1,038	1,038	1,038	1,036	1,036	1,036	1,036	1,036	1,036
4	Индекс роста цены на электроэнергию (для всех категорий)	1,034	1,050	1,075	1,055	1,024	1,036	1,015	1,000	1,000	1,000	1,000	1,000	1,000

№ п/п	Наименование	Период, год												
		2021	2022	2023	2024	2025	2026	2027	2028	2029	2030	2031	2032	2033
	потребителей, за исключением населения), $I_{ЭЭ,i}$													
5	Индекс роста цены на услуги водоснабжения/водоотведения, $I_{ВС/ВО}$	1,039	1,042	1,043	1,041	1,031	1,029	1,028	1,027	1,027	1,027	1,027	1,027	1,027
6	Индекс роста цены на покупную тепловую энергию, $I_{ТЭ,i}$	1,148	1,139	1,045	1,040	1,021	1,022	1,023	1,023	1,039	1,039	1,023	1,023	1,039

Тарифно-балансовые модели теплоснабжения потребителей по каждой системе теплоснабжения приведены в таблице ниже.

Таблица 54 - Тарифно-балансовые модели теплоснабжения потребителей ООО «Система» (котельные, расположенные в пгт Пинюг: Котельная ул. Седьмого Съезда Советов, д. 42; Котельная ул. Индустриальная, д. 19; котельная ул. Тракторная, д. 15)

№ п/п	Производственные показатели	Ед. измерения	2022	2023	2024	2025	2026	2027	2028
1	Производственные показатели								
1.1	Производство тепловой энергии, Гкал	Гкал	2283,0	2279,3	2275,6	2271,9	2268,2	2264,6	2264,6
1.2	Собственные нужды, Гкал	Гкал	0,0	0,0	0,0	0,0	0,0	0,0	0,0
1.3	Потери в тепловой сети, Гкал	Гкал	741,8	738,1	734,4	730,7	727,1	723,5	723,5
1.4	Полезный отпуск, Гкал	Гкал	1541,1	1541,1	1541,1	1541,1	1541,1	1541,1	1541,1
2	Себестоимость производимых товаров (оказываемых услуг) по регулируемому виду деятельности, в том числе	Тыс. руб.	7465,21	7864,16	8185,45	8359,70	8539,98	8708,38	8859,75
2.1	расходы на топливо	Тыс. руб.	2167,15	2261,58	2347,14	2392,56	2441,26	2493,41	2553,25
2.2	Расходы на покупаемую электрическую энергию (мощность), используемую в технологическом процессе	Тыс. руб.	733,77	787,16	828,73	847,25	876,34	888,06	872,96
2.3	Расходы на приобретение холодной воды, используемой в технологическом процессе	Тыс. руб.	11,31	11,78	12,25	12,61	12,95	13,29	13,65
2.4	ФОТ	Тыс. руб.	3778,68	3986,70	4147,48	4238,72	4323,49	4409,96	4498,16
2.5	Расходы на амортизацию основных производственных средств	Тыс. руб.	0,00	0,00	0,00	0,00	0,00	0,00	0,00
2.6	Общепроизводственные расходы, в том числе:	Тыс. руб.	184,51	194,66	202,51	206,97	211,11	215,33	219,64
2.7	Общехозяйственные расходы, в том числе:	Тыс. руб.	0,00	0,00	0,00	0,00	0,00	0,00	0,00
2.8	прочие расходы	Тыс. руб.	589,79	622,26	647,35	661,59	674,83	688,32	702,09
3	Прибыль	Тыс. руб.	264,90	280,13	291,92	298,36	304,94	310,75	315,33

№ п/п	Производственные показатели	Ед. измерения	2022	2023	2024	2025	2026	2027	2028
4	Необходимая валовая выручка от вида деятельности	Тыс. руб.	7730,11	8144,29	8477,37	8658,05	8844,92	9019,13	9175,08
5	Оценочная стоимость производства тепла	Руб./Гкал	5015,82	5284,57	5500,69	5617,93	5739,18	5852,22	5953,41

Таблица 55 - Тарифно-балансовые модели теплоснабжения потребителей ОАО "РЖД" (котельная локомотивного депо ст. Пинюг),

№ п/п	Производственные показатели	Ед. измерения	2022	2023	2024	2025	2026	2027	2028
1	Производственные показатели								
1.1	Производство тепловой энергии, Гкал	Гкал	1399,6	1399,1	1398,7	1398,2	1397,8	1397,3	1397,3
1.2	Собственные нужды, Гкал	Гкал	1003,0	1003,0	1003,0	1003,0	1003,0	1003,0	1003,0
1.3	Потери в тепловой сети, Гкал	Гкал	89,6	89,1	88,7	88,2	87,8	87,3	87,3
1.4	Полезный отпуск, Гкал	Гкал	307,0	307,0	307,0	307,0	307,0	307,0	307,0
2	Себестоимость производимых товаров (оказываемых услуг) по регулируемому виду деятельности, в том числе	Тыс. руб.	5512,66	5426,76	5663,51	5820,56	5981,86	6137,13	6276,41
2.1	расходы на топливо	Тыс. руб.	2205,19	1928,92	2018,17	2094,19	2173,09	2254,95	2336,13
2.2	Расходы на покупаемую электрическую энергию (мощность), используемую в технологическом процессе	Тыс. руб.	433,67	465,84	491,07	502,70	520,63	528,28	519,30
2.3	Расходы на приобретение холодной воды, используемой в технологическом процессе	Тыс. руб.	0,00	0,00	0,00	0,00	0,00	0,00	0,00
2.4	ФОТ	Тыс. руб.	1141,95	1204,82	1253,41	1280,98	1306,60	1332,74	1359,39
2.5	Расходы на амортизацию основных производственных средств	Тыс. руб.	0,00	0,00	0,00	0,00	0,00	0,00	0,00
2.6	Общепроизводственные расходы, в том числе:	Тыс. руб.	1091,98	1152,10	1198,56	1224,92	1249,42	1274,41	1299,90
2.7	Общехозяйственные расходы, в том числе:	Тыс. руб.	639,86	675,08	702,31	717,76	732,11	746,76	761,69
2.8	прочие расходы	Тыс. руб.	0,00	0,00	0,00	0,00	0,00	0,00	0,00
3	Прибыль	Тыс. руб.	165,37	174,89	182,27	186,32	190,44	194,11	197,01
4	Необходимая валовая выручка от вида деятельности	Тыс. руб.	5678,03	5601,65	5845,78	6006,88	6172,30	6331,24	6473,42
5	Оценочная стоимость производства тепла	Руб./Гкал	4334,38	4276,07	4462,43	4585,40	4711,68	4833,01	4941,55

Результаты оценки ценовых (тарифных) последствий реализации проектов схемы теплоснабжения на основании разработанных тарифно-балансовых моделей приведены в таблице 56.

Таблица 56 - Результаты оценки ценовых (тарифных) последствий реализации проектов схемы теплоснабжения

№ п/п	Производственные показатели	Ед. измерения	2021	2022	2023	2024	2025	2026	2027	2028
1	Оценочная стоимость производства тепла в системе теплоснабжения Котельной ул. Седьмого Съезда Советов, д. 42; Котельной ул. Индустриальная, д. 19; котельной ул. Тракторная, д. 15, ООО «Система»	Руб./Гкал	4 860,20	5 015,82	5 284,57	5 500,69	5 617,93	5 739,18	5 852,22	5 953,41
2	Оценочная стоимость производства тепла в системе теплоснабжения Котельной локомотивного депо ст. Пинюг, ОАО "РЖД"	Руб./Гкал	3 178,70	4 334,38	4 276,07	4 462,43	4 585,40	4 711,68	4 833,01	4 941,55
3	Средневзвешенная Оценочная стоимость производства тепла	Руб./Гкал	4580,9	4902,6	5117,0	5328,2	5446,4	5568,5	5682,9	5785,3
4	Изменение оценочной стоимости производства тепла	%		7,0	4,4	4,1	2,2	2,2	2,1	1,8

14.2 Тарифно-балансовые расчетные модели теплоснабжения потребителей по каждой единой теплоснабжающей организации

В соответствии с действующим в сфере государственного ценового регулирования законодательством тариф на тепловую энергию, отпускаемую организацией, должен обеспечивать покрытие как экономически обоснованных расходов организации, так и обеспечивать достаточные средства для финансирования мероприятий по надежному функционированию и развитию систем теплоснабжения.

Тариф ежегодно пересматривается и устанавливается органом исполнительной власти субъекта РФ в области государственного регулирования цен (тарифов) с учетом изменения экономически обоснованных расходов организации и возможных изменений условий реализации инвестиционной программы.

Законодательством определен механизм ограничения предельной величины тарифов путем установления ежегодных предельных индексов роста, а также механизм ограничения предельной величины платы за ЖКУ для граждан путем установления ежегодных предельных индексов роста.

При этом возмещение затрат на реализацию рекомендуемых мероприятий организации, осуществляющей регулируемые виды деятельности в сфере теплоснабжения, может потребовать установления для организации тарифов на уровне выше установленного федеральным органом предельного максимального уровня.

Решение об установлении для организации тарифов на уровне выше предельного максимального принимается органом исполнительной власти субъекта РФ в области государственного регулирования тарифов (цен) самостоятельно и не требует согласования с федеральным органом исполнительной власти в области государственного регулирования тарифов в сфере теплоснабжения.

14.3 Результаты оценки ценовых (тарифных) последствий реализации проектов схемы теплоснабжения на основании разработанных тарифно-балансовых моделей

Основным вариантом развития системы теплоснабжения выбрано сохранение существующей системы с проведением работ по модернизации оборудования источника централизованного теплоснабжения (замена изношенного оборудования, проведение текущих и плановых ремонтов и т.д.). Для обеспечения качественного и надежного теплоснабжения потребителей, данный вариант развития предусматривает также поэтапную замену изношенных тепловых сетей.

Результаты оценки ценовых (тарифных) последствий реализации проектов схемы теплоснабжения на основании разработанных тарифно-балансовых моделей приведены в таблице 56.

14.4 Состав изменений выполненных в доработанной и (или) актуализированной схеме теплоснабжения

Глава разработана в соответствии с действующей редакцией Постановления Правительства РФ от 22.02.2012 № 154 «О требованиях к схемам теплоснабжения, порядку их разработки и утверждения» (в редакции Постановлений Правительства РФ от 07.10.2014 № 1016, от 18.07.2016 № 208, от 27.07.2016 № 229, от 12.07.2016 № 666, от 07.04.2018 № 405, от 16.07.2019 № 276) и Методическими указаниями (утв. Приказом Минэнерго России от 05.07.2019 № 212 «Об утверждении Методических указаний по разработке схем теплоснабжения»).

ГЛАВА 15 РЕЕСТР ЕДИНЫХ ТЕПЛОСНАБЖАЮЩИХ ОРГАНИЗАЦИЙ

15.1 Реестр систем теплоснабжения, содержащий перечень теплоснабжающих организаций, действующих в каждой системе теплоснабжения, расположенных в границах поселения

В настоящее время на территории Пинюгского городского поселения действует пять источников централизованного теплоснабжения, отопливающих жилые, административные и социально-значимые объекты. Обслуживание объектов систем централизованного теплоснабжения осуществляется ООО «Система» и Горьковской дирекцией по тепловодоснабжению структурное подразделение Центральной дирекции по тепловодоснабжению - филиала ОАО "РЖД".

Реестр систем теплоснабжения приведен в таблице 57.

15.2 Реестр единых теплоснабжающих организаций, содержащий перечень систем теплоснабжения, входящих в состав единой теплоснабжающей организации

Реестр единых теплоснабжающих организаций, содержащий перечень систем теплоснабжения, входящих в зону деятельности единой теплоснабжающей организаций, приведен в таблице 57.

Таблица 57 - Реестр ЕТО, содержащий перечень систем централизованного теплоснабжения

№ п/п	Наименование Единой теплоснабжающей организации	Наименование источника системы централизованного теплоснабжения	Зона деятельности	Информация о подаче заявки на присвоение ЕТО	Основание для присвоения статуса ЕТО*
1	ООО «Система»	Котельная "Центральная"	Котельная, тепловые сети	отсутствует	Пункт 11
2	ООО «Система»	Котельная "РТПЦ"	Котельная, тепловые сети	отсутствует	Пункт 11
3	ООО «Система»	Котельная (ул. 7-го Съезда Советов)	Котельная, тепловые сети	отсутствует	Пункт 11
4	ООО «Система»	Котельная школы**	Котельная, тепловые сети	отсутствует	Пункт 11
5	Горьковская дирекция по тепловодоснабжению структурное подразделение Центральной дирекции по тепловодоснабжению - филиала ОАО "РЖД"	Котельная локомотивное депо ст. Пинюг	Котельная, тепловые сети	отсутствует	Пункт 11

* - Пункт 11 Критериев и порядка определения единой теплоснабжающей организации, утвержденных Постановлением Правительства РФ от 08.08.2012 N 808 (ред. от 25.11.2021) «Об организации теплоснабжения в Российской Федерации и о внесении изменений в некоторые акты Правительства Российской Федерации» (в ред. Постановления Правительства РФ от 22.05.2019 N 637)

** - локальные источники тепла, тариф на услуги теплоснабжения не утверждается.

15.3 Основания, в том числе критерии, в соответствии с которыми теплоснабжающей организации присвоен статус единой теплоснабжающей организации

Основные понятия и нормативно-правовая база.

Зона деятельности единой теплоснабжающей организации - одна или несколько систем теплоснабжения на территории поселения, городского округа, в границах которых единая теплоснабжающая организация обязана обслуживать любых обратившихся к ней потребителей тепловой энергии.

Система теплоснабжения - совокупность источников тепловой энергии и теплопотребляющих установок, технологически соединенных тепловыми сетями.

Тепловая сеть - совокупность устройств (включая центральные тепловые пункты, насосные станции), предназначенных для передачи тепловой энергии, теплоносителя от источников тепловой энергии до теплопотребляющих установок.

Источник тепловой энергии - устройство, предназначенное для производства тепловой энергии.

Зона действия системы теплоснабжения - территория поселения, городского округа, города федерального значения или ее часть, границы которой устанавливаются по наиболее удаленным точкам подключения потребителей к тепловым сетям, входящим в систему теплоснабжения.

В соответствии с пунктом 28 статьи 2 Федерального закона от 27.07.2010 № 190-ФЗ «О теплоснабжении»: единая теплоснабжающая организация в системе теплоснабжения (далее - единая теплоснабжающая организация) - теплоснабжающая организация, которая определяется в схеме теплоснабжения федеральным органом исполнительной власти, уполномоченным Правительством Российской Федерации на реализацию государственной политики в сфере теплоснабжения (далее - федеральный орган исполнительной власти, уполномоченный на реализацию государственной политики в сфере теплоснабжения), или органом местного самоуправления на основании критериев и в порядке, которые установлены правилами организации теплоснабжения, утвержденными Правительством Российской Федерации.

В соответствии с пунктом 1 статьи 6 Федерального закона от 27.07.2010 № 190-ФЗ «О теплоснабжении»: К полномочиям органов местного самоуправления поселений, городских округов по организации теплоснабжения на соответствующих территориях относится утверждение схем теплоснабжения поселений, городских округов с численностью населения менее пятисот тысяч человек, в том числе определение единой теплоснабжающей организации».

Порядок и критерии определения единой теплоснабжающей организации.

Критерии и порядок определения единой теплоснабжающей организации (далее ЕТО) определены пунктами 3-19 Правил организации теплоснабжения, утвержденных Постановлением Правительства РФ от 08.08.2012 № 808 «Об организации теплоснабжения в Российской Федерации и о внесении изменений в некоторые акты Правительства Российской Федерации».

Статус ЕТО присваивается теплоснабжающей и (или) теплосетевой организации решением органа местного самоуправления (далее - уполномоченные органы) при утверждении схемы теплоснабжения поселения.

В случае если на территории поселения существуют несколько систем теплоснабжения, уполномоченные органы вправе:

- 1) определить ЕТО в каждой из систем теплоснабжения, расположенных в границах округа;
- 2) определить на несколько систем теплоснабжения одну ЕТО.

Для присвоения организации статуса ЕТО на территории поселения лица, владеющие на праве собственности или ином законном основании источниками тепловой энергии и (или) тепловыми сетями, подают в уполномоченный орган в течение 1 месяца с даты опубликования (размещения) в установленном порядке проекта схемы теплоснабжения, а также с даты опубликования (размещения) сообщения, указанного в пункте 17 Правила организации теплоснабжения, заявку на присвоение организации статуса ЕТО с указанием зоны ее деятельности. К заявке прилагается бухгалтерская отчетность, составленная на последнюю отчетную дату перед подачей заявки, с отметкой налогового органа об ее принятии.

Уполномоченные органы обязаны в течение 3 рабочих дней с даты окончания срока для подачи заявок разместить сведения о принятых заявках на сайте округа.

В случае если в отношении одной зоны деятельности ЕТО подана одна заявка от лица, владеющего на праве собственности или ином законном основании источниками тепловой энергии и (или) тепловыми сетями в соответствующей зоне деятельности ЕТО, то статус ЕТО присваивается указанному лицу. В случае если в отношении одной зоны деятельности ЕТО подано несколько заявок от лиц, владеющих на праве собственности или ином законном основании источниками тепловой энергии и (или) тепловыми сетями в соответствующей зоне дея-

тельности ЕТО, уполномоченный орган присваивает статус ЕТО в соответствии с пунктами 7-10 Правила организации теплоснабжения:

Критериями определения ЕТО являются:

1) владение на праве собственности или ином законном основании источниками тепловой энергии с наибольшей рабочей тепловой мощностью и (или) тепловыми сетями с наибольшей емкостью в границах зоны деятельности единой теплоснабжающей организации;

2) размер собственного капитала;

3) способность в лучшей мере обеспечить надежность теплоснабжения в соответствующей системе теплоснабжения.

Для определения указанных критериев уполномоченный орган при разработке схемы теплоснабжения вправе запрашивать у теплоснабжающих и теплосетевых организаций соответствующие сведения.

В случае если заявка на присвоение статуса ЕТО подана организацией, которая владеет на праве собственности или ином законном основании источниками тепловой энергии с наибольшей рабочей тепловой мощностью и тепловыми сетями с наибольшей емкостью в границах зоны деятельности ЕТО, статус ЕТО присваивается данной организации.

Показатели рабочей мощности источников тепловой энергии и емкости тепловых сетей определяются на основании данных схемы (проекта схемы) теплоснабжения поселения.

В случае если заявки на присвоение статуса ЕТО поданы от организации, которая владеет на праве собственности или ином законном основании источниками тепловой энергии с наибольшей рабочей тепловой мощностью, и от организации, которая владеет на праве собственности или ином законном основании тепловыми сетями с наибольшей емкостью в границах зоны деятельности ЕТО, статус ЕТО присваивается той организации из указанных, которая имеет наибольший размер собственного капитала. В случае если размеры собственных капиталов этих организаций различаются не более чем на 5 процентов, статус ЕТО присваивается организации, способной в лучшей мере обеспечить надежность теплоснабжения в соответствующей системе теплоснабжения.

Размер собственного капитала определяется по данным бухгалтерской отчетности, составленной на последнюю отчетную дату перед подачей заявки на присвоение организации статуса ЕТО с отметкой налогового органа о ее принятии.

Способность в лучшей мере обеспечить надежность теплоснабжения в соответствующей системе теплоснабжения определяется наличием у организации технических возможностей и квалифицированного персонала по наладке, мониторингу, диспетчеризации, переключениям и оперативному управлению гидравлическими и температурными режимами системы теплоснабжения и обосновывается в схеме теплоснабжения.

В случае если организациями не подано ни одной заявки на присвоение статуса ЕТО, статус ЕТО присваивается организации, владеющей в соответствующей зоне деятельности источниками тепловой энергии с наибольшей рабочей тепловой мощностью и (или) тепловыми сетями с наибольшей тепловой емкостью.

ЕТО при осуществлении своей деятельности обязана:

1) заключать и исполнять договоры теплоснабжения с любыми обратившимися к ней потребителями тепловой энергии, теплопотребляющие установки которых находятся в данной системе теплоснабжения при условии соблюдения указанными потребителями выданных им в соответствии с законодательством о градостроительной деятельности технических условий подключения к тепловым сетям;

2) заключать и исполнять договоры поставки тепловой энергии (мощности) и (или) теплоносителя в отношении объема тепловой нагрузки, распределенной в соответствии со схемой теплоснабжения;

3) заключать и исполнять договоры оказания услуг по передаче тепловой энергии, теплоносителя в объеме, необходимом для обеспечения теплоснабжения потребителей тепловой энергии с учетом потерь тепловой энергии, теплоносителя при их передаче.

Организация может утратить статус ЕТО в следующих случаях:

1) неисполнение или ненадлежащее исполнение обязательств по оплате тепловой энергии (мощности), и (или) теплоносителя, и (или) услуг по передаче тепловой энергии, теплоносителя, в размере, превышающем объем таких обязательств за 2 расчетных периода, либо систематическое (3 и более раз в течение 12 месяцев) неисполнение или ненадлежащее исполнение иных обязательств, предусмотренных условиями таких договоров. Факт неисполнения или ненадлежащего исполнения обязательств должен быть подтвержден вступившими в законную силу решениями федерального антимонопольного органа, и (или) его территориальных органов, и (или) судов;

2) принятие в установленном порядке решения о реорганизации (за исключением реорганизации в форме присоединения, когда к организации, имеющей статус ЕТО, присоединяются другие реорганизованные организации, а также реорганизации в форме преобразования) или ликвидации организации, имеющей статус ЕТО;

3) принятие арбитражным судом решения о признании организации, имеющей статус ЕТО, банкротом;

4) прекращение права собственности или владения имуществом, , по основаниям, предусмотренным законодательством Российской Федерации;

5) несоответствие организации, имеющей статус ЕТО, критериям, связанным с размером собственного капитала, а также способностью в лучшей мере обеспечить надежность теплоснабжения в соответствующей системе теплоснабжения;

6) подача организацией заявления о прекращении осуществления функций ЕТО.

Границы зоны деятельности ЕТО могут быть изменены в следующих случаях:

1) подключение к системе теплоснабжения новых теплопотребляющих установок, источников тепловой энергии или тепловых сетей, или их отключение от системы теплоснабжения;

2) технологическое объединение или разделение систем теплоснабжения.

В настоящее время ООО «Система» и Горьковская дирекция по тепловодоснабжению структурного подразделения Центральной дирекции по тепловодоснабжению - филиала ОАО "РЖД" отвечает всем требованиям, предъявляемым к единым теплоснабжающим организациям в зонах действия обслуживаемых систем теплоснабжения. Реестр единых теплоснабжающих организаций, содержащий перечень систем теплоснабжения, входящих в зону деятельности единой теплоснабжающей организаций, приведен в таблице 57.

Сведения об изменении границ зон деятельности ЕТО, а также сведения о присвоении другой организации статуса ЕТО подлежат внесению в схему теплоснабжения при ее актуализации.

15.4 Заявки теплоснабжающих организаций, поданные в рамках актуализации проекта схемы теплоснабжения (при их наличии), на присвоение статуса единой теплоснабжающей организации

Сведения о заявках, поданных в рамках разработки проекта схемы теплоснабжения (при их наличии), на присвоение статуса единой теплоснабжающей организации, отсутствуют.

15.5 Описание границ зон деятельности единой теплоснабжающей организации (организаций)

После присвоения статуса ЕТО границы зон деятельности ЕТО будут совпадать с зонами действия соответствующих систем централизованного теплоснабжения.

15.6 Состав изменений выполненных в доработанной и (или) актуализированной схеме теплоснабжения

Глава переработана в соответствии с действующей редакцией Постановления Правительства РФ от 22.02.2012 № 154 «О требованиях к схемам теплоснабжения, порядку их разработки и утверждения» (в редакции Постановлений Правительства РФ от 07.10.2014 № 1016, от 18.07.2016 № 208, от 27.07.2016 № 229, от 12.07.2016 № 666, от 07.04.2018 № 405, от 16.07.2019 № 276) и Методическими указаниями (утв. Приказом Минэнерго России от 05.07.2019 № 212 «Об утверждении Методических указаний по разработке схем теплоснабжения»).

ГЛАВА 16 РЕЕСТР МЕРОПРИЯТИЙ СХЕМЫ ТЕПЛОСНАБЖЕНИЯ

16.1 Перечень мероприятий по строительству, реконструкции, техническому перевооружению и (или) модернизации источников тепловой энергии

Перечень мероприятий по строительству, реконструкции или техническому перевооружению источников тепловой энергии приведен в таблице 58.

Таблица 58 – Мероприятия по техническое перевооружение и строительство источников тепла

№ п/п	Наименование мероприятий	Необходимые капитальные затраты, тыс. руб.						
		Всего	2023 год	2024 год	2025 год	2026 год	2027 год	2028 год
1.	Реконструкция (модернизация) источников теплоснабжения							
1.1	Модернизация котельных (Реконструкция изношенного оборудования)	1500,0	250,0	250,0	250,0	250,0	250,0	250,0
2.	Реконструкция сетей теплоснабжения							
2.1	Текущий ремонт тепловых сетей, ремонт и замена запорной арматуры	3900,0	650,0	650,0	650,0	650,0	650,0	650,0
	Всего:	5400,0	900,0	900,0	900,0	900,0	900,0	900,0

*- Объемы инвестиций в развитие системы теплоснабжения определены по укрупненным показателям на основании объектов-аналогов и должны быть уточнены на последующих стадиях проектирования.

16.2 Перечень мероприятий по строительству, реконструкции, техническому перевооружению и (или) модернизации тепловых сетей и сооружений на них

Перечень мероприятий по строительству, реконструкции и техническому перевооружению тепловых сетей приведен в таблице 58.

16.3 Перечень мероприятий, обеспечивающих переход от открытых систем теплоснабжения (горячего водоснабжения) на закрытые системы горячего водоснабжения

Централизованное горячее водоснабжение на территории поселения с использованием открытых схем теплоснабжения не осуществляется.

16.4 Состав изменений выполненных в доработанной и (или) актуализированной схеме теплоснабжения

Глава разработана в соответствии с действующей редакцией Постановления Правительства РФ от 22.02.2012 № 154 «О требованиях к схемам теплоснабжения, порядку их разработки и утверждения» (в редакции Постановлений Правительства РФ от 07.10.2014 № 1016, от

18.07.2016 № 208, от 27.07.2016 № 229, от 12.07.2016 № 666, от 07.04.2018 № 405, от 16.07.2019 № 276) и Методическими указаниями (утв. Приказом Минэнерго России от 05.07.2019 № 212 «Об утверждении Методических указаний по разработке схем теплоснабжения»).

ГЛАВА 17 ЗАМЕЧАНИЯ И ПРЕДЛОЖЕНИЯ К ПРОЕКТУ СХЕМЫ ТЕПЛОСНАБЖЕНИЯ

17.1 Перечень всех замечаний и предложений, поступивших при разработке, утверждении и актуализации схемы теплоснабжения

Замечания, поступившие в ходе разработки и утверждения схемы теплоснабжения, были учтены в итоговом варианте схемы теплоснабжения.

17.2 Ответы разработчиков проекта схемы теплоснабжения на замечания и предложения

Замечания и предложения к проекту схемы теплоснабжения были доработаны по условиям Технического задания на разработку схемы теплоснабжения.

17.3 Перечень учтенных замечаний и предложений, а также реестр изменений, внесенных в разделы схемы теплоснабжения и главы обосновывающих материалов к схеме теплоснабжения

В проект схемы теплоснабжения были внесены следующие изменения:

- 1) скорректированы объемы выработки и полезного отпуска тепловой энергии;
- 2) скорректированы мощности источников тепловой энергии;
- 3) уточнены планы мероприятий по развитию систем теплоснабжения;
- 4) доработаны все разделы и главы схемы теплоснабжения в соответствии с требованиями

Постановления Правительства РФ от 22.02.2012 № 154 «О требованиях к схемам теплоснабжения, порядку их разработки и утверждения» (в редакции Постановлений Правительства РФ от 07.10.2014 № 1016, от 18.07.2016 № 208, от 27.07.2016 № 229, от 12.07.2016 № 666, от 07.04.2018 № 405, от 16.07.2019 № 276) и Методических указаний (утв. Приказом Минэнерго России от 05.07.2019 № 212 «Об утверждении Методических указаний по разработке схем теплоснабжения»).

ГЛАВА 18 СВОДНЫЙ ТОМ ИЗМЕНЕНИЙ, ВЫПОЛНЕННЫХ В ДОРАБОТАННОЙ И (ИЛИ) АКТУАЛИЗИРОВАННОЙ СХЕМЕ ТЕПЛОСНАБЖЕНИЯ

Обосновывающие материалы

ГЛАВА 1 Существующее положение в сфере производства, передачи и потребления тепловой энергии для целей теплоснабжения

С момента разработки схемы теплоснабжения Пинюгского городского поселения (утв. постановлением Администрации Пинюгского городского поселения от 04.03.2014 № 13) значительных изменений в структуре теплоснабжения не произошло.

Глава переработана с учетом требований Постановления Правительства РФ от 22.02.2012 № 154 «О требованиях к схемам теплоснабжения, порядку их разработки и утверждения», а также Методических указаний по разработке схем теплоснабжения (утв. Приказом Минэнерго России от 05.07.2019 № 212 «Об утверждении Методических указаний по разработке схем теплоснабжения»).

ГЛАВА 2 Существующее и перспективное потребление тепловой энергии на цели теплоснабжения

Глава переработана в соответствии с действующей редакцией Постановления Правительства РФ от 22.02.2012 № 154 «О требованиях к схемам теплоснабжения, порядку их разработки и утверждения» (в редакции Постановлений Правительства РФ от 07.10.2014 № 1016, от 18.03.2016 № 208, от 23.03.2016 № 229, от 12.07.2016 № 666, от 03.04.2018 № 405, от 16.03.2019 № 276) и Методическими указаниями (утв. Приказом Минэнерго России от 05.03.2019 № 212 «Об утверждении Методических указаний по разработке схем теплоснабжения»).

ГЛАВА 3 Электронная модель системы теплоснабжения поселения

Электронная модель системы теплоснабжения не разрабатывалась. В соответствии с Постановлением Правительства РФ от 22.02.2012 № 154 «О требованиях к схемам теплоснабжения, порядку их разработки и утверждения» разработка электронной модели схемы теплоснабжения для поселений, городских округов с численностью населения менее 100 тысяч человек не является обязательной.

ГЛАВА 4 Существующие и перспективные балансы тепловой мощности источников тепловой энергии и тепловой нагрузки потребителей

Рассмотрены перспективные балансы источников тепловой мощности и тепловой нагрузки в период с 2021 по 2040 гг. (на каждый год).

Глава переработана в соответствии с действующей редакцией Постановления Правительства РФ от 22.02.2012 № 154 «О требованиях к схемам теплоснабжения, порядку их разработки и утверждения» и Методическими указаниями (утв. Приказом Минэнерго России от 05.07.2019 № 212 «Об утверждении Методических указаний по разработке схем теплоснабжения»).

ГЛАВА 5 Мастер-план развития систем теплоснабжения поселения

В ранее утвержденной схеме теплоснабжения мастер-план развития систем теплоснабжения поселения не разрабатывался.

Глава 5 разработана в соответствии с действующей редакцией Постановления Правительства РФ от 22.02.2012 № 154 «О требованиях к схемам теплоснабжения, порядку их разработки и утверждения» и Методическими указаниями (утв. Приказом Минэнерго России от 05.07.2019 № 212 «Об утверждении Методических указаний по разработке схем теплоснабжения»).

ГЛАВА 6 Существующие и перспективные балансы производительности водоподготовительных установок и максимального потребления теплоносителя теплопотребляющими установками потребителей, в том числе в аварийных режимах

При актуализации схемы теплоснабжения были рассмотрены перспективные балансы производительности водоподготовительных установок в период с 2021 по 2028 гг. (на каждый год).

Глава переработана в соответствии с действующей редакцией Постановления Правительства РФ от 22.02.2012 № 154 «О требованиях к схемам теплоснабжения, порядку их разработки

и утверждения» и Методическими указаниями (утв. Приказом Минэнерго России от 05.07.2019 № 212 «Об утверждении Методических указаний по разработке схем теплоснабжения»).

ГЛАВА 7 Предложения по строительству, реконструкции, техническому перевооружению и (или) модернизации источников тепловой энергии

Глава переработана в соответствии с действующей редакцией Постановления Правительства РФ от 22.02.2012 № 154 «О требованиях к схемам теплоснабжения, порядку их разработки и утверждения» и Методическими указаниями (утв. Приказом Минэнерго России от 05.07.2019 № 212 «Об утверждении Методических указаний по разработке схем теплоснабжения»).

ГЛАВА 8 Предложения по строительству, реконструкции и (или) модернизации тепловых сетей

Глава переработана в соответствии с действующей редакцией Постановления Правительства РФ от 22.02.2012 № 154 «О требованиях к схемам теплоснабжения, порядку их разработки и утверждения» и Методическими указаниями (утв. Приказом Минэнерго России от 05.07.2019 № 212 «Об утверждении Методических указаний по разработке схем теплоснабжения»).

ГЛАВА 9 Предложения по переводу открытых систем теплоснабжения (горячего водоснабжения) в закрытые системы горячего водоснабжения

Не разрабатывалась, так как горячее водоснабжение на территории поселения не осуществляется.

ГЛАВА 10 Перспективные топливные балансы

Глава переработана в соответствии с действующей редакцией Постановления Правительства РФ от 22.02.2012 № 154 «О требованиях к схемам теплоснабжения, порядку их разработки и утверждения» и Методическими указаниями (утв. Приказом Минэнерго России от 05.07.2019 № 212 «Об утверждении Методических указаний по разработке схем теплоснабжения»).

ГЛАВА 11 Оценка надежности теплоснабжения

Глава переработана в соответствии с действующей редакцией Постановления Правительства РФ от 22.02.2012 № 154 «О требованиях к схемам теплоснабжения, порядку их разработки и утверждения» и Методическими указаниями (утв. Приказом Минэнерго России от 05.07.2019 № 212 «Об утверждении Методических указаний по разработке схем теплоснабжения»).

ГЛАВА 12 Обоснование инвестиций в строительство, реконструкцию, техническое перевооружение и (или) модернизацию

Глава переработана в соответствии с действующей редакцией Постановления Правительства РФ от 22.02.2012 № 154 «О требованиях к схемам теплоснабжения, порядку их разработки и утверждения» и Методическими указаниями по разработке схем теплоснабжения (утв. Приказом Минэнерго России от 05.07.2019 № 212 «Об утверждении Методических указаний по разработке схем теплоснабжения»).

ГЛАВА 13 Индикаторы развития систем теплоснабжения поселения

Глава переработана в соответствии с действующей редакцией Постановления Правительства РФ от 22.02.2012 № 154 «О требованиях к схемам теплоснабжения, порядку их разработки и утверждения» и Методическими указаниями по разработке схем теплоснабжения (утв. Приказом Минэнерго России от 05.07.2019 № 212 «Об утверждении Методических указаний по разработке схем теплоснабжения»).

ГЛАВА 14 Ценовые (тарифные) последствия

Глава переработана в соответствии с действующей редакцией Постановления Правительства РФ от 22.02.2012 № 154 «О требованиях к схемам теплоснабжения, порядку их разработки и утверждения» и Методическими указаниями по разработке схем теплоснабжения (утв. Приказом Минэнерго России от 05.07.2019 № 212 «Об утверждении Методических указаний по разработке схем теплоснабжения»).

ГЛАВА 15 Реестр единых теплоснабжающих организаций

Глава переработана в соответствии с действующей редакцией Постановления Правительства РФ от 22.02.2012 № 154 «О требованиях к схемам теплоснабжения, порядку их разработки

и утверждения» и Методическими указаниями по разработке схем теплоснабжения (утв. Приказом Минэнерго России от 05.07.2019 № 212 «Об утверждении Методических указаний по разработке схем теплоснабжения»).

ГЛАВА 16 Реестр мероприятий схемы теплоснабжения

Глава переработана в соответствии с действующей редакцией Постановления Правительства РФ от 22.02.2012 № 154 «О требованиях к схемам теплоснабжения, порядку их разработки и утверждения» и Методическими указаниями по разработке схем теплоснабжения (утв. Приказом Министерства энергетики РФ от 5 марта 2019 года №212).